



ESTADO PLURINACIONAL DE
BOLIVIA

MINISTERIO DE
DESARROLLO RURAL Y TIERRAS





ESTADO PLURINACIONAL DE
BOLIVIA

MINISTERIO DE
DESARROLLO RURAL Y TIERRAS

INFORME DE RENDICIÓN DE CUENTAS FINAL GESTION 2021

Cochabamba, febrero de 2022

MAE DEL MDRyT: REMMY RUBÉN GONZALES ATILA

MISIÓN

“El MDRyT es la institución pública del Órgano Ejecutivo del Estado Plurinacional de Bolivia, encargada de definir e implementar políticas para promover, facilitar, normar y articular el desarrollo rural integral agropecuario, acuícola y de la coca, de forma sustentable, e impulsar en el país una nueva estructura de tenencia y acceso a la tierra, generando empleo digno en beneficio de productores, comunidades y organizaciones económicas campesinas, indígenas y sector empresarial, bajo los principios de calidad, equidad, inclusión, transparencia, reciprocidad e identidad cultural, en busca de la seguridad y soberanía alimentaria, para Vivir Bien”.

VISIÓN

“El MDRyT es la institución pública líder del Sector que ha logrado el desarrollo agropecuario, pesquero con seguridad y soberanía alimentaria, de forma integral y sustentable, generando productos con calidad y valor agregado; para ello cuenta con personal competente, comprometido y solidario, que trabaja en beneficio de productores agropecuarios, comunidades y organizaciones económicas campesinas e indígenas y sector empresarial”.

ESTRUCTURA ORGANIZACIONAL DEL MINISTERIO DE DESARROLLO RURAL y TIERRAS

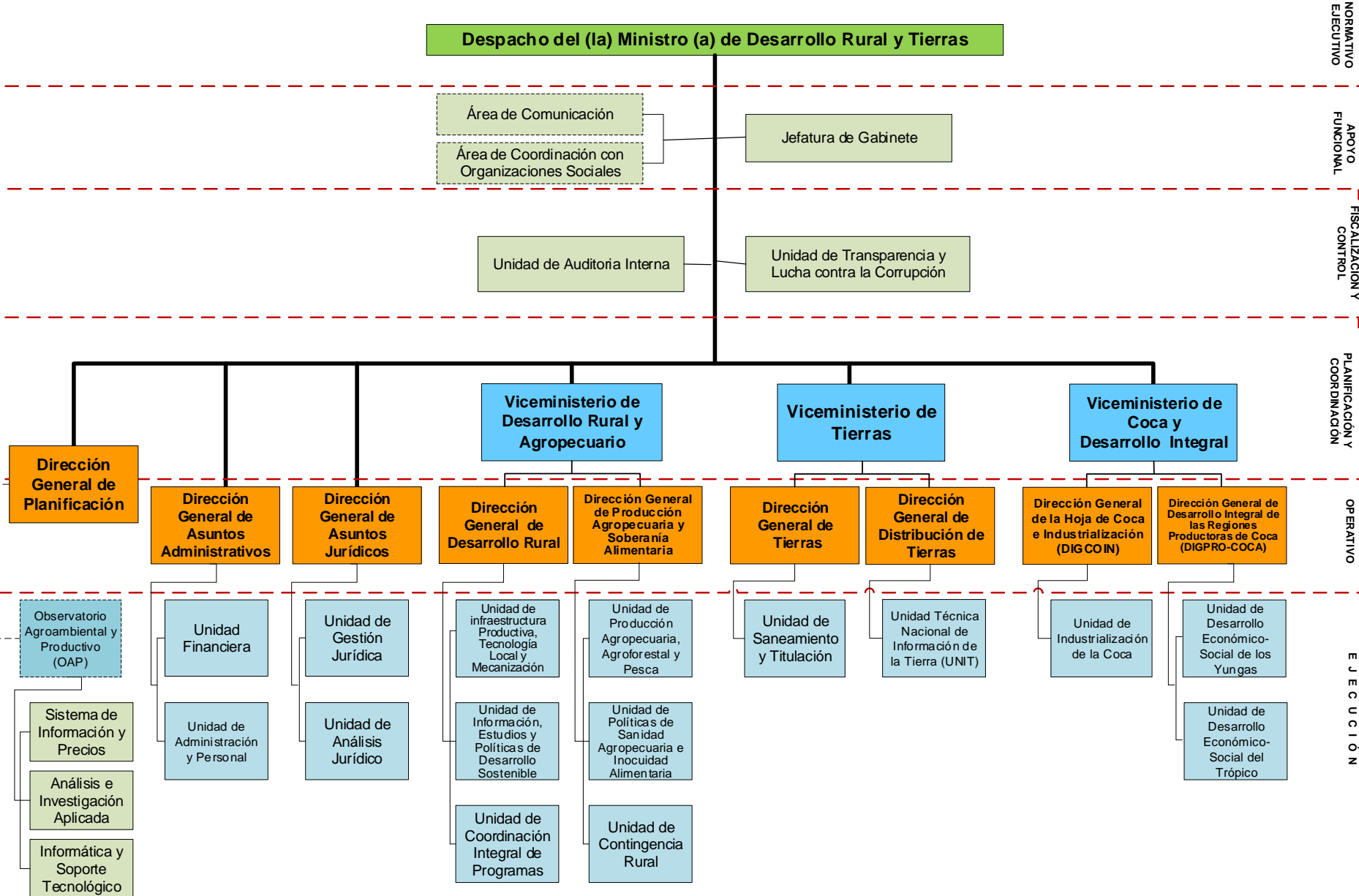

El Organigrama es concordante con la Escala Salarial y reestructuración del MDRT, aprobada mediante:
 1) R.M. N° 012 de 13-ene-2021 del MDRT
 2) R.M. N° 068 de 27-ene-2021 de L. MEFP

MINISTRO DE DESARROLLO RURAL Y TIERRAS

OAP
Observatorio Agroambiental Productivo

PARB-UCAB Prod. Alimentos y Restitución de Bosques

UNIDADES OPERATIVAS

Viceministerio de Tierras

Viceministerio de Desarrollo Rural y Agropecuario

Viceministerio de Coca y Desarrollo Integral

PLANIFICACIÓN Y COORDINACIÓN

INRA
Instituto Nacional de Reforma Agraria

FDI
Fondo de Desarrollo Indígena

INIAF
Instituto Nacional de Innovación Agropecuaria y Forestal

CIQ
Centro Internacional de la Quinua

DESCENTRALIZADAS

Programa Perforación de Pozos "Nuestro Pozo"

IPD-PACU
Institución Pública Desconcentrada de Pesca y Acuicultura

DESCONCENTRADAS

IPDSA
Institución Pública Desconcentrada Soberanía Alimentaria

SENASAG
Servicio Nacional de Sanidad Agropecuaria e Inocuidad Alimentaria

EMPODERAR
Emprend. Organizados para el Desarrollo Rural Autogestionario

FONADIN
Fondo Nacional de Desarrollo Integral

Proyecto Producción **ABONOS ORGÁNICOS**

Equip. Maquinaria Prod. **ARROZ** en Guayaramerín

Mejoramiento Prod. **LECHERA** en Guayaramerín

Implem. Programa **CAFICULTURA**

Asistencia Técnica **CACAO**

Asistencia Técnica **FRUTOS AMAZÓNICOS**

Asistencia Técnica **FRUTAS**

CRIAR-II Creación de Iniciativas Agropecuarias Rurales

SENASAG II

Sanidad **CAFICULTURA**

Medid. Fitosanitarias **FRUTOS AMAZÓNICOS**

Vigilancia Fitosanitaria **CACAO**

Sanidad **FRUTAS**

Sistema Vigilancia **TRIGO**

Laboratorios Modulares **SCZ**

Laboratorio **LIDIVECO CBB**

Ampl. Infraestr. **SENASAG**

PAR II - Proyecto Alianzas Rurales

Proyecto **FRUTOS AMAZÓNICOS**

Proyecto **FRUTICULTORES**

Proyecto **CACAO**

Proyecto Fortal. Centro Piscícola Tiquina-Pongo, La Paz

Proyecto Implem. Centro Piscícola en Depto. Beni

Proyecto Implem. Centro Faeneo P. I. Muiba en Beni

Proyectos de Construcción de Sistemas de Riego

Proyectos de Infraestructura Vial (Puentes)

PROYECTOS DE INVERSIÓN

PROCAMELIDOS-Prog. Complejo Camélidos Altiplano

INSA
Instituto del Seguro Agrario

Ejecución Financiera Gestión 2021

INVERSIÓN

(en millones de Bs.)

ENTIDAD EJECUTORA	INVERSIÓN			% EJEC/ PPTO. VIG.
	Ppto. Inicial	Ppto. Vigente	Ppto. Ejecutado	
PICAR	0,00	0,00	0,00	
PAR II	50,44	52,79	40,54	76,80%
ACCESOS-ASAP	0,00	0,00	0,00	
IPD-PACU	0,78	0,78	0,41	52,36%
IPD-SA	43,33	46,98	39,32	83,70%
PROCAMELIDOS	18,82	18,82	11,86	63,02%
CRIAR II	12,00	15,48	8,70	56,23%
NUESTRO POZO	22,78	62,64	62,28	99,43%
FONADIN	4,81	37,98	12,13	31,93%
SENASAG	31,27	32,80	15,29	46,60%
LAB. REFERENCIA	0,00	0,00	0,00	
TOTAL GENERAL	184,22	268,26	190,53	71,02%

PROGRAMAS NUEVOS CREADOS CON DECRETO SUPREMO Y FINANCIAMIENTO

(en millones de Bs.)

Nº	Norma de creación	Programa	Presupuesto (En Bolivianos)
1	D.S. 4560 de 2-ago-2021	BANANO Y PLÁTANO	137.823.595
2		PIÑA	60.368.520
3		HORTALIZAS	111.385.675
4		GANADERIA	443.625.928
5	D.S. 4632 de 1-dic-2021	TUBÉRCULOS Y RAÍCES	767.858.926
6		APICULTURA	315.309.642
7		ALGODONES	122.132.241
8		PESCA Y ACUICULTURA	265.067.573
9		AGRICULTURA URBANA Y PERI-URBANA	79.799.208
10		GRANOS ANDINOS	229.631.129
TOTAL GENERAL (Bs.)			2.533.002.437

EJECUCIÓN PRESUPUESTARIA - CONSOLIDADO

(Expresado en Millones de Bolivianos)

TIPO ENTIDAD	ENTIDAD	Presupuesto Inicial.	PRESUPUESTO VIGENTE	PRESUPUESTO EJECUTADO	% EJECUCIÓN
DESCENTRALIZADAS	INRA	168,07	172,70	83,47	48,33%
	INIAF	117,75	131,75	74,99	56,92%
	CIQ	2,95	2,95	2,54	86,06%
	FDI	278,16	864,93	766,55	88,62%
AUTARQUICA	INSA	71,77	97,50	34,92	35,82%
TOTAL DESCENTRALIZADAS Y AUTARQUICA		638,70	1.269,84	962,47	75,79%
DESCONCENTRADAS	ADMINISTRACION CENTRAL	79,66	85,34	64,54	75,63%
	SENASAG	157,69	163,64	134,49	82,18%
	PACU	7,23	13,68	6,11	44,66%
	EMPODERAR	173,49	222,94	201,50	90,38%
	IPDSA	46,35	80,38	45,62	56,76%
	PROCAMELIDOS	40,32	40,32	28,33	70,26%
	CRIAR II	116,63	120,10	65,45	54,50%
	POZO	24,47	64,33	63,87	99,28%
	FONADIN	28,93	84,52	49,17	58,17%
TOTAL DESCONCENTRADA		674,76	875,26	659,08	75,30%
TOTAL GENERAL CONSOLIDADO		1.313,46	2.145,09	1.621,54	75,61%

ESTADO DE EJECUCIÓN PRESUPUESTARIA POR TIPO DE GASTO

(Expresado en millones de Bolivianos)

TIPO DE ENTIDAD	TIPO DE GASTO	PRESUPUESTO INICIAL	PRESUPUESTO VIGENTE	PRESUPUESTO EJECUTADO	% EJECUCIÓN
DESCONCENTRADAS	INVERSIONES	184,22	268,26	190,53	71,02%
	TRANSFERENCIAS	13,50	350,44	264,71	75,54%
	GASTO CORRIENTE	477,05	257,84	205,13	79,55%
	TOTALES	674,76	876,55	660,37	75,34%
DESCENTRALIZADAS Y AUTÀRTICA	INVERSIONES	312,61	193,68	63,24	32,65%
	TRANSFERENCIAS	189,72	883,57	777,66	88,01%
	GASTO CORRIENTE	136,37	192,58	121,58	63,13%
	TOTALES	638,70	1.269,84	962,47	75,79%
TOTAL GENERAL		1.313,46	2.146,38	1.622,84	75,61%

ESTADO DE EJECUCIÓN PRESUPUESTARIA POR TIPO DE GASTO DECONCENTRADAS

(Expresado en millones de Bolivianos)

ENTIDAD	TIPO DE GASTO	PRESUPUESTO INICIAL	PRESUPUESTO VIGENTE	PRESUPUESTO EJECUTADO	% EJECUCIÓN
ADMINISTRACION CENTRAL	INVERSIONES	0,00	0,00	0,00	0,00%
	TRANSFERENCIAS	0,00	0,00	0,00	0,00%
	GASTO CORRIENTE	79,66	85,34	64,54	75,63%
	SUB TOTAL GENERAL	79,66	85,34	64,54	75,63%
SENASAG	INVERSIONES	31,27	32,80	15,29	46,60%
	TRANSFERENCIAS	0,00	0,00	0,00	0,00%
	GASTO CORRIENTE	126,43	130,84	119,20	91,11%
	SUB TOTAL GENERAL	157,69	163,64	134,49	82,18%
PACU	INVERSIONES	0,78	0,78	0,41	52,36%
	TRANSFERENCIAS	0,00	6,21	1,97	31,75%
	GASTO CORRIENTE	6,45	6,69	3,73	55,76%
	SUB TOTAL GENERAL	7,23	13,68	6,11	44,66%
EMPODERAR	INVERSIONES	50,44	52,79	40,54	76,80%
	TRANSFERENCIAS	0,00	164,85	155,78	94,50%
	GASTO CORRIENTE	123,05	5,30	5,17	97,54%
	SUB TOTAL GENERAL	173,49	222,94	201,50	90,38%

ESTADO DE EJECUCIÓN PRESUPUESTARIA POR TIPO DE GASTO DECONCENTRADAS
(Expresado en millones de Bolivianos)

ENTIDAD	TIPO DE GASTO	PRESUPUESTO INICIAL	PRESUPUESTO VIGENTE	PRESUPUESTO EJECUTADO	% EJECUCIÓN
IPDSA	INVERSIONES	43,33	46,98	39,32	83,70%
	TRANSFERENCIAS	0,00	17,33	3,57	20,60%
	GASTO CORRIENTE	3,02	16,06	2,73	16,99%
	SUB TOTAL GENERAL	46,35	80,38	45,62	56,76%
PROCAMELIDOS	INVERSIONES	18,82	18,82	11,86	63,02%
	TRANSFERENCIAS	0,00	21,51	16,47	76,60%
	GASTO CORRIENTE	21,51	0,00	0,00	0,00%
	SUB TOTAL GENERAL	40,32	40,32	28,33	70,26%
CRIAR II	INVERSIONES	12,00	15,48	8,70	56,23%
	TRANSFERENCIAS	0,00	104,63	56,75	54,24%
	GASTO CORRIENTE	104,63	0,00	0,00	0,00%
	SUB TOTAL GENERAL	116,63	120,10	65,45	54,50%
POZO	INVERSIONES	22,78	62,64	62,28	99,43%
	TRANSFERENCIAS	0,00	0,00	0,00	0,00%
	GASTO CORRIENTE	1,69	1,69	1,59	93,69%
	SUB TOTAL GENERAL	24,47	64,33	63,87	99,28%
FONADIN	INVERSIONES	4,81	37,98	12,13	31,93%
	TRANSFERENCIAS	13,50	35,92	30,16	83,97%
	GASTO CORRIENTE	10,63	10,63	6,88	64,74%
	SUB TOTAL GENERAL	28,93	84,52	49,17	58,17%
TOTAL GENERAL DESCONCENTRADAS		674,76	876,55	660,37	75,34%

ESTADO DE EJECUCIÓN PRESUPUESTARIA POR TIPO DE GASTO DESCENTRALIZADAS

(Expresado en millones de Bolivianos)

ENTIDAD	TIPO DE GASTO	Presupuesto Inicial.	Presupuesto Vigente	Ejecutado.	% Ejecución
IPDSA	INVERSIONES	43,33	46,98	39,32	83,70%
	TRANSFERENCIAS	0,00	17,33	3,57	20,60%
	GASTO CORRIENTE	3,02	16,06	2,73	16,99%
	TOTAL GENERAL	46,35	80,38	45,62	56,76%
PROCAMELIDOS	INVERSIONES	18,82	18,82	11,86	63,02%
	TRANSFERENCIAS	0,00	21,51	16,47	76,60%
	GASTO CORRIENTE	21,51	0,00	0,00	0,00%
	TOTAL GENERAL	40,32	40,32	28,33	70,26%
CRIAR II	INVERSIONES	12,00	15,48	8,70	56,23%
	TRANSFERENCIAS	0,00	104,63	56,75	54,24%
	GASTO CORRIENTE	104,63	0,00	0,00	0,00%
	TOTAL GENERAL	116,63	120,10	65,45	54,50%
POZO	INVERSIONES	22,78	62,64	62,28	99,43%
	TRANSFERENCIAS	0,00	0,00	0,00	0,00%
	GASTO CORRIENTE	1,69	1,69	1,59	93,69%
	TOTAL GENERAL	24,47	64,33	63,87	99,28%
FONADIN	INVERSIONES	4,81	37,98	12,13	31,93%
	TRANSFERENCIAS	13,50	35,92	30,16	83,97%
	GASTO CORRIENTE	10,63	10,63	6,88	64,74%
	TOTAL GENERAL	28,93	84,52	49,17	58,17%
		674,76	876,55	660,37	75,34%

ESTADO DE EJECUCIÓN PRESUPUESTARIA POR TIPO DE GASTO
(Expresado en millones de Bolivianos)

TIPO DE ENTIDAD	TIPO DE GASTO	PRESUPUESTO INICIAL	PRESUPUESTO VIGENTE	PRESUPUESTO EJECUTADO	% EJECUCIÓN
GLOBAL INSTITUCIONAL	INVERSIONES	496,83	461,95	253,77	54,93%
	TRANSFERENCIAS	203,22	1.234,01	1.042,37	84,47%
	GASTO CORRIENTE	613,42	450,42	326,70	72,53%
	TOTALES	1.313,46	2.146,38	1.622,84	75,61%

VICEMINISTERIO DE TIERRAS

ACTIVIDADES PRINCIPALES

*Ejerciendo la facultad fiscalizadora y considerando de que se evidenció errores de fondo en los procesos de saneamientos, **se planteó 31 procesos contenciosos administrativos**, impugnando las Resoluciones Finales de Saneamiento, en el marco de lo dispuesto en la Disposición Transitoria Primera del Decreto Supremo N° 4494 de 21 de abril de 2021, de las cuales una demanda fue rechazada por haberse presentado fuera del plazo, con relación al predio **“SANTA ELISA”**.*

Se realizó fiscalización de 22 predios, con la finalidad de establecer si el proceso de saneamiento contiene irregularidades, en el marco del Art. 110 del Decreto Supremo N° 29894 de 07 de febrero de 2009.

BOLIVIA: SUPERFICIE SANEADA Y TITULADA (COMPARATIVO ENTRE LAS GESTIONES 2020 Y 2021)

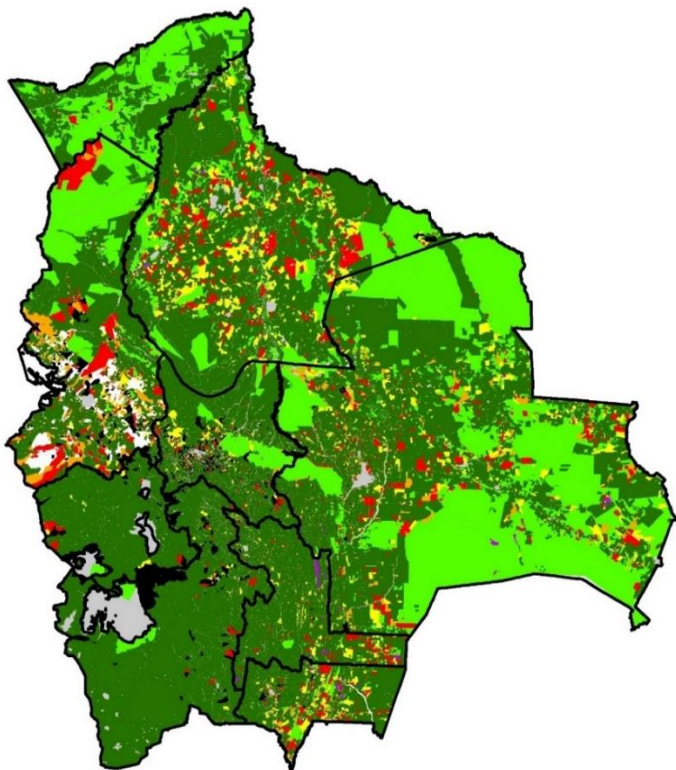

ESTADO DE SANEAMIENTO BOLIVIA				
SUPERFICIE TOTAL DE BOLIVIA			109.858.100 hectáreas	
Manchas Urbanas, Cuerpos de agua y otros			6.484.584 hectáreas	
SUPERFICIE OBJETO DE SANEAMIENTO			103.373.516 hectáreas	
Saneamiento	Superficie en ha. 1996- 2020 (golpe)	%	Superficie en ha. 1996- 2021 (L. Arce)	%
SUPERFICIE SANEADA Y TITULADA	88.719.834	86%	90.635.352	88%
Tierras Fiscales	26.474.560		26.873.808	
Titulado	62.245.274		62.466.977	
Resoluciones Finales de Saneamiento	0		1.294.567	
SUPERFICIE PENDIENTE DE TITULACION	14.369.256	14%	12.738.165	12%
Superficie en Proceso	5.579.956		4.470.322	
Paralizada y/o conflicto	7.021.344		6.722.282	
Superficie por Mensurar	1.767.956		1.545.561	
Número de Títulos Emitidos	1.304.436		1.345.084	
Beneficiarios de Títulos	2.712.536		2.782.584	

TÍTULOS FIRMADOS POR PRESIDENTE LUIS ARCE CATACTORA GESTIÓN 2021

Departamento	Cantidad de títulos	Superficie(ha)	Beneficiarios	Mujeres	Varones	P. Juridica
Beni	31	3.230	53	15	33	5
Chuquisaca	1.092	2.576	1.889	926	940	23
Cochabamba	2.034	2.666	3.256	1.494	1.758	4
La Paz	18.961	29.493	34.108	15.939	18.087	82
Oruro	2	1	2	-	2	-
Pando	1	263	7	2	5	-
Potosí	1.158	1.076	1.732	805	909	18
Santa Cruz	759	10.408	1.137	500	619	18
Tarija	1.007	2.829	1.941	988	945	8
Total general	25.045	52.543	44.125	20.669	23.298	158

Beneficiarios por Género

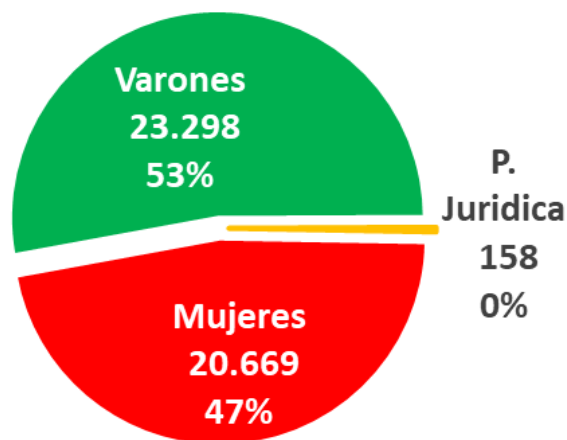

Clasificación de la Propiedad
(en hectáreas)



ESTRUCTURA ACTUAL DE LA TENENCIA DE LA TIERRA

Tenencia de la Tierra 1953-1993 (Ex CNRA/INC)
(en millones de hectareas)

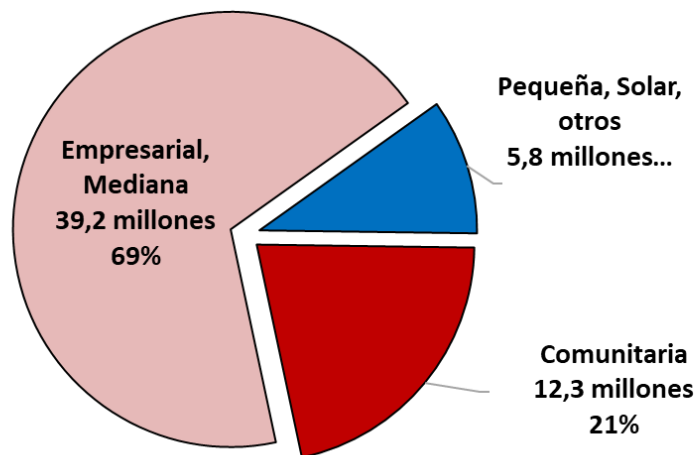

Saneamiento y Titulación de Tierras
Estructura de la Tenencia de la Tierra 1996-2021
(en millones de ha)

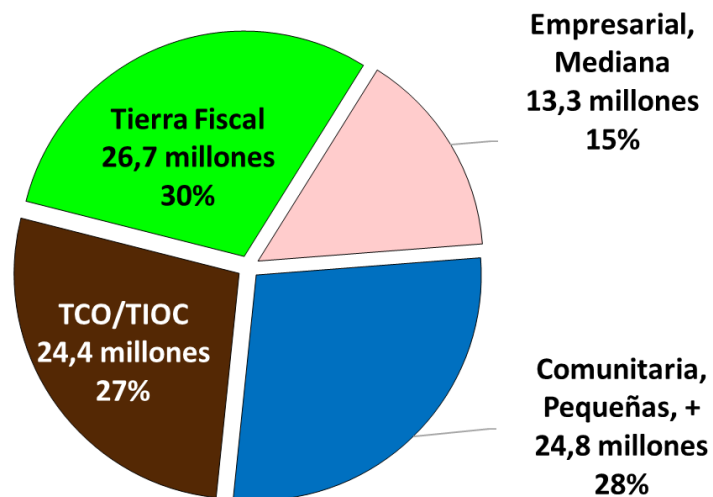

PROYECTOS NORMATIVOS

ANTEPROYECTO DE LEY DE CLASIFICACIÓN DE LA PROPIEDAD AGRARIA para clasificar la propiedad agraria individual, en función a la superficie, producción y a los criterios de desarrollo y cambio de clasificación de pequeña propiedad a mediana o empresarial.

ANTEPROYECTO DE LEY DE REGULACIÓN DE MERCADO DE TIERRAS para regular el mercado de tierras rurales y evitar la acumulación en superficies mayores al límite constitucional.

ANTEPROYECTO DE LEY DE SUELOS Y ORDENAMIENTO TERRITORIAL para establecer el régimen general de suelos y la política de Ordenamiento Territorial en el marco del respecto a los derechos de la Madre Tierra.

PROYECTOS NORMATIVOS

PROYECTO DE DECRETO SUPREMO para establecer dotación de tierras fiscales sin programas de asentamiento, intimar para el pago del precio de adjudicación y se faculta al Viceministerio de Tierras, interponer demanda de nulidad de título ejecutorial.

PROYECTO DE DECRETO SUPREMO sobre consolidación como modalidad de adquisición, para reconocer los derechos ancestrales de las comunidades campesinas, indígenas u originarias y actualizar la modalidad de adquisición por “Consolidación”.

ACTIVIDADES PRINCIPALES

Se emitió 4 Informes de Necesidades y Uso del Espacio Territorial (INUET).

Se emitió 4 Registros de Identidad del Pueblo Indígena u Originario – RIPIO.

Atención de solicitudes y denuncias dentro de los procesos de saneamiento ejecutados por el INRA.

Inspección Ocular de predios en conflicto.

Reunión con Organización Sociales para coordinar o coadyuvar en la resolución de conflictos.

ACTIVIDADES A DESARROLLAR

Consolidar los proyectos normativos presentados sobre: Ley de Clasificación de la Propiedad Agraria, Ley de Regulación del Mercado de Tierras; Ley de Suelos y Ordenamiento Territorial; Decreto Supremo para establecer dotación directa, intimación al pago del precio de adjudicación y nulidad de título ejecutorial; y Decreto Supremo para reconocer los derechos ancestrales de las comunidades campesinas indígenas u originarias y actualizar la modalidad de adquisición por “CONSOLIDACIÓN”.

Fiscalizar 30 predios de la propiedad agraria, ya sea de oficio o a denuncia de parte, con la finalidad de establecer si existe irregularidades dentro de los procesos de saneamiento de la propiedad agraria.

Interponer demandas contenciosas administrativas, producto de la fiscalización, para aquellas resoluciones finales de saneamientos emitidas para su notificación dentro de un año desde su emisión.

ACTIVIDADES A DESARROLLAR

Interponer la inconstitucionalidad de los artículos 15 y 16 de la Ley N° 1715 de 18 de octubre de 1996; el artículo 11 de la Ley N° 3545 de 28 de noviembre de 2006, que modifica el párrafo I del artículo 15 de la Ley N° 1715; y los artículos 35, 36, 37, 38, 39, 40, 41, 42, 43 y 44 del Decreto Supremo N° 29215 de 02 de agosto de 2007, con relación a las Comisiones Agrarias Departamentales.

Solicitar la interpretación de los artículos 398 y 399 de la CPE ante el Tribunal Constitucional Plurinacional, con relación a las cinco mil hectáreas.

Emitir Informes de Necesidades y Uso del Espacio Territorial y Registro de Identidad del Pueblo Indígena u Originario.

OBJETIVO

Es el organismo responsable de planificar, ejecutar y consolidar el proceso de reforma agraria en el país.

Resultados del Saneamiento y Titulación de Tierras

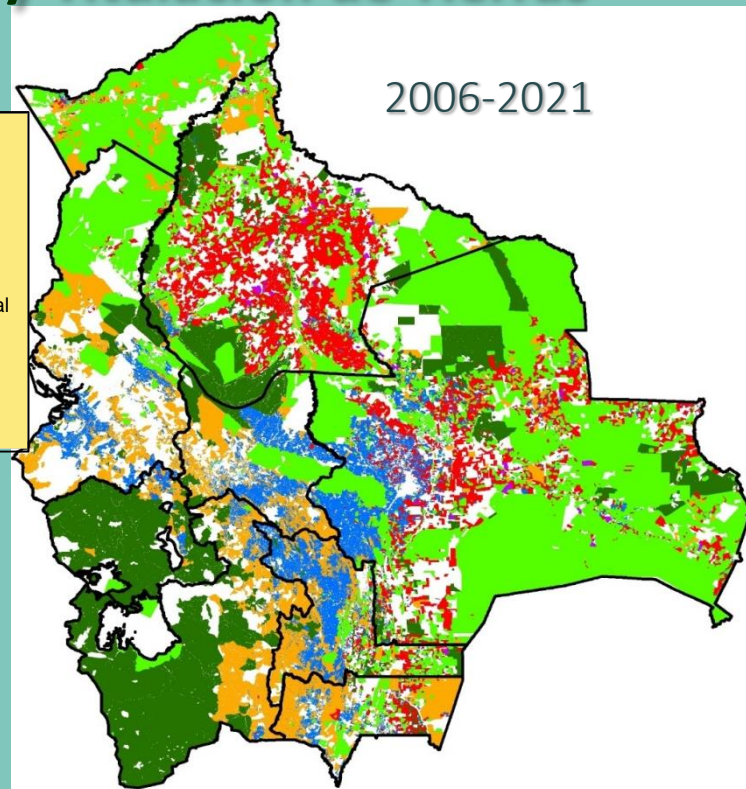
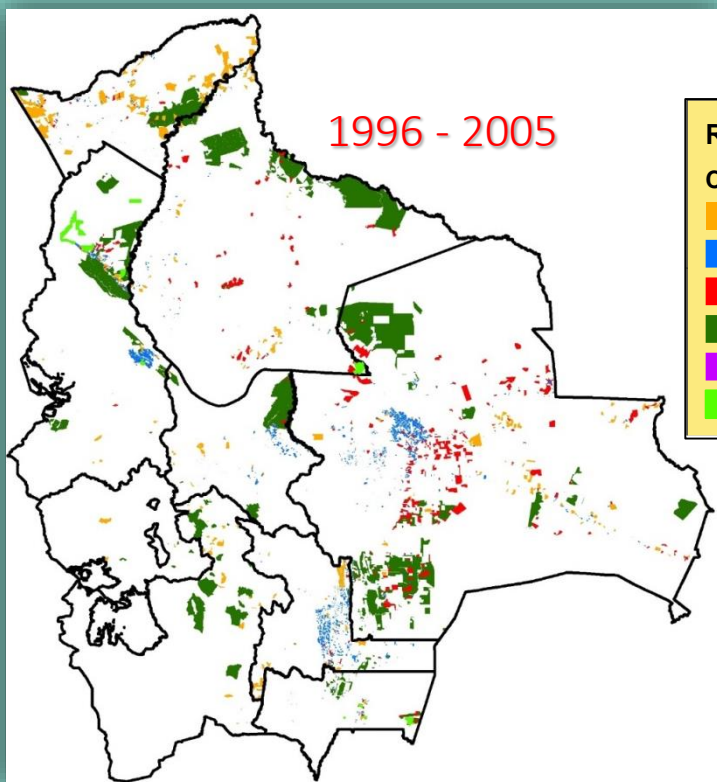

Inversión: 85,1 millones de \$us
Superficie Saneada y Titulada: 9,1 millones de ha
■ Tierra Fiscal: 0,1 millones
■ Titulo Agrario: 8,9 millones
Titulos Emitidos: 25.450
Beneficiarios: 145.512
Costo Promedio x ha (\$us/ha): 9,4

Inversión: 246,3 millones de \$us
Superficie Saneada y Titulada: 80,4 millones de ha
■ Tierra Fiscal: 26,5 millones
■ Titulo Agrario: 53,8 millones
Titulos Emitidos: 1.317.714
Beneficiarios: 2.634.737
Costo Promedio x ha (\$us/ha): 3,1

Resultados del Saneamiento y Titulación de Tierras 1996-2021

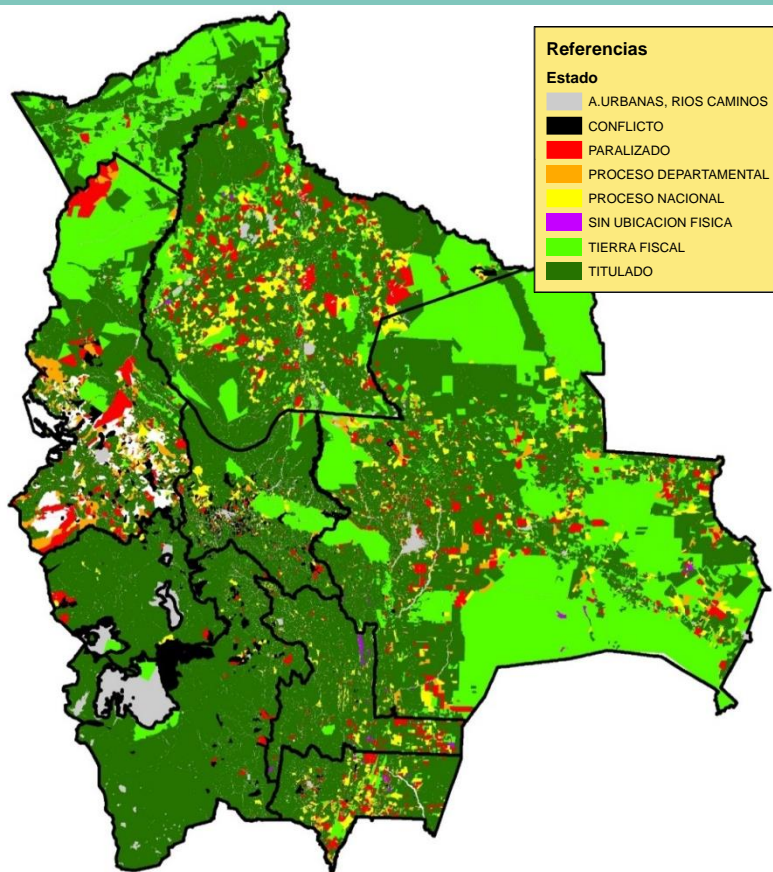

ESTADO DE SANEAMIENTO BOLIVIA		
Saneamiento	Superficies en hectáreas	%
SUPERFICIE TOTAL DE BOLIVIA	109.858.100	
Manchas Urbanas, Cuerpos de agua y otros	6.484.584	
SUPERFICIE OBJETO DE SANEAMIENTO	103.373.516	
SUPERFICIE SANEADA Y TITULADA	89.432.710	87%
Tierras Fiscales	26.683.389	26%
Titulado	62.749.321	
SUPERFICIE PENDIENTE DE TITULACION	13.940.806	13%
Superficie en Proceso	5.800.222	9%
Paralizada y/o conflicto	6.994.661	8%
Superficie por Mensurar	1.145.923	0%
Número de Títulos Emitidos	1.343.164	
Beneficiarios de Títulos	2.769.876	

OBJETIVO

Aumentar los ingresos de los pequeños productores agropecuarios bolivianos, a través de la promoción de tecnologías que incrementen su producción.

PRESUPUESTO (En MM de Bs)

Programado

172,70

Programado

48%

Ejecutado

22,60

Inversión

60,74

Fortalecimiento
Institucional

83,49

Total



**193.950 Fam. Benef.
Nacional**

RESULTADOS

- Se realizó la mensura de más de 529.239 hectáreas
- 1,5 millones de ha con Resolución final de Saneamiento
- 72.200 Certificados Catastrales emitidos
- Se registraron 2,500 títulos de propiedad rural, teniendo acumulado a la fecha 532.895 títulos que representa el 40.85% de avance.



**VICEMINISTERIO DE COCA Y
DESARROLLO INTEGRAL**

Coca y Desarrollo Integral

MONITOREO DE CONTROL DE LA SUPERFICIE DE CULTIVOS DE COCA EXCEDENTARIA (ha) PARA SU REDUCCIÓN

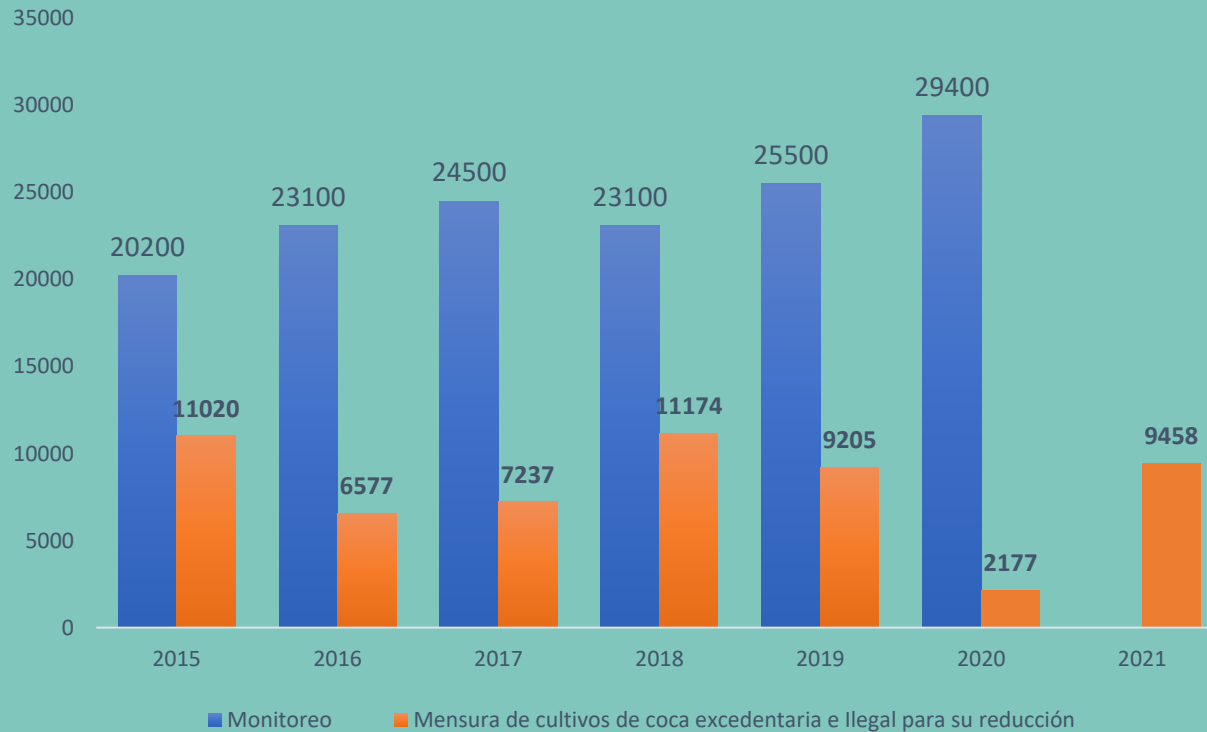

- La falta de control en la gestión 2020, origino que la superficie de coca en Bolivia aumentara significativamente a **29.400 ha.** según el ultimo Informe de Monitoreo de cultivos de coca publicada por la UNODC 2020, donde no se priorizó el control de cultivos de coca debido a la falta de concertación social con las organizaciones productoras de coca por lo que se alcanzo a mensurar un total de **2.177 ha.** de cultivos excedentarios de coca.
- **En la gestión 2021** se ha priorizado en el marco de la concertación social el control de cultivos de coca mensurando un total de **9.458 ha.** de cultivos excedentario para su reducción.

Coca y Desarrollo Integral

VOLUMEN DE COCA COMERCIALIZADA (tm)

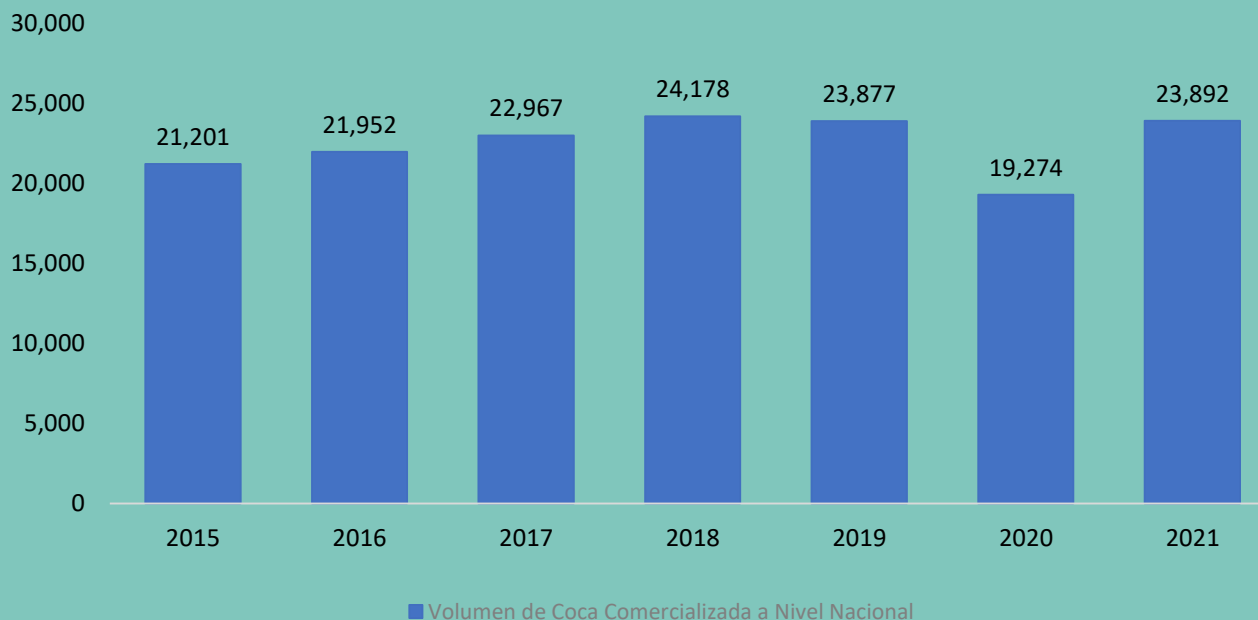

Los principales destinos son **Santa Cruz (38%)** con alrededor de 6728 toneladas, seguida de **Tarija (15%)** con un total de 2.699 toneladas importadas, **Potosí y Cochabamba (13%)** respectivamente. El departamento donde se comercializa la menor cantidad es **Pando** con 112,6 toneladas **(1%)**

El volumen comercializado de coca en la gestión 2021, asciende a **23.892 toneladas**, desde los dos mercados autorizado **LA PAZ Y COCHABAMBA**.

Coca y Desarrollo Integral

VOLÚMEN DE COCA INDUSTRIALIZADA (tm)

Relacion porcentual de la industrilizacion

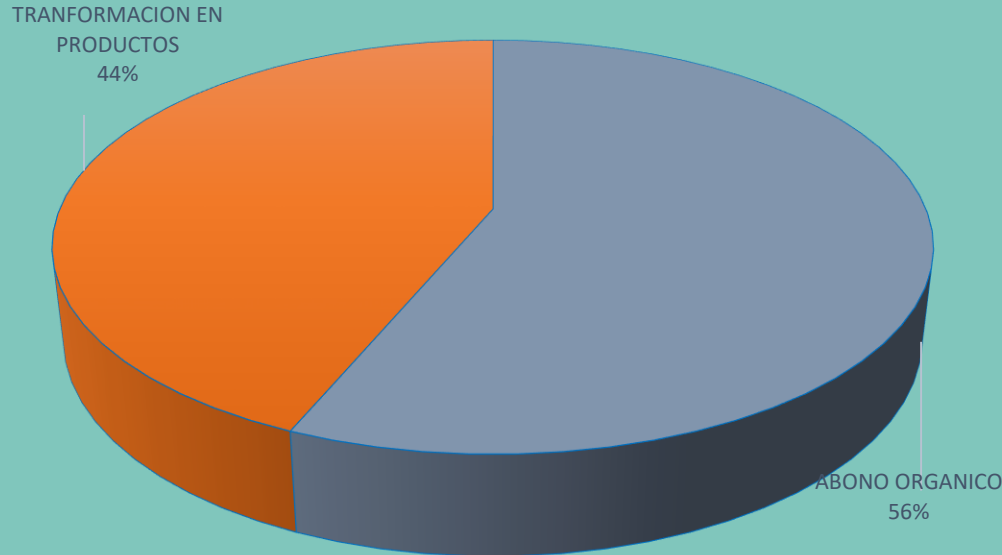

Se ha Industrializado un total de 71 toneladas de coca, que corresponde a la transformación de la coca en productos alimenticios (licores, harina, caramelos, entre otros) y la trasformación de coca decomisada para abono (compost) bajo convenio con las Universidades (UNIBOL Aymara, UNIBOL Quechua, UPEA).

El comportamiento del volumen de industrialización con respecto a la gestión 2020 es superior, esto se debe a la normalización y proceso de reconducción económica post pandemia en el mercado de consumo.

OBJETIVO

Aumentar los ingresos de los pequeños productores agropecuarios bolivianos, a través de la promoción de tecnologías que incrementen su producción. Promover procesos de Desarrollo Integral Participativo Sostenible para mejorar la calidad de vida de las familias que viven en zonas de influencia, fortaleciendo la seguridad alimentaria, el acceso a la tierra y la generación de ingresos provenientes de la diversificación Económico Productiva, con enfoque de género y cambio climático.

PRESUPUESTO (En MM de Bs)

Programado

84,52

Programado

62%

Ejecutado

14,3

Inversión

31,57

Transferencias

52,449

Total



36.883 Fam. Benef.

La Paz, Cochabamba, Potosí, Chuquisaca

FONDO NACIONAL DE DESARROLLO INTEGRAL (DESCONCENTRADA)

RESULTADOS

- Se ejecutaron 57 proyectos, 26 de inversión administrados por el FONADIN y 31 de transferencias administradas por las ETAs.
- Se cuenta con 34 proyectos en ejecución, 2 son administrados por FONADIN y 32 de transferencias de recursos administradas por las ETAs.
- Inicio de los programas de Banano/Plátano y Piña con una ejecución financiera proyectada de 3,55 millones de bolivianos, invertidos en la compra de insumos, equipamiento y asistencia técnica.
- Se logro la firma del Convenio de Financiamiento con la Unión Europea para el programa PAPS III por un monto de 20 MM de Euros.

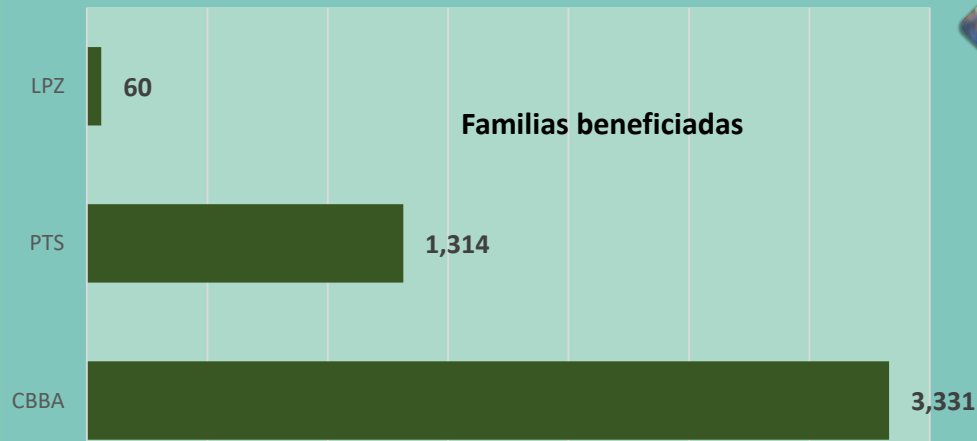
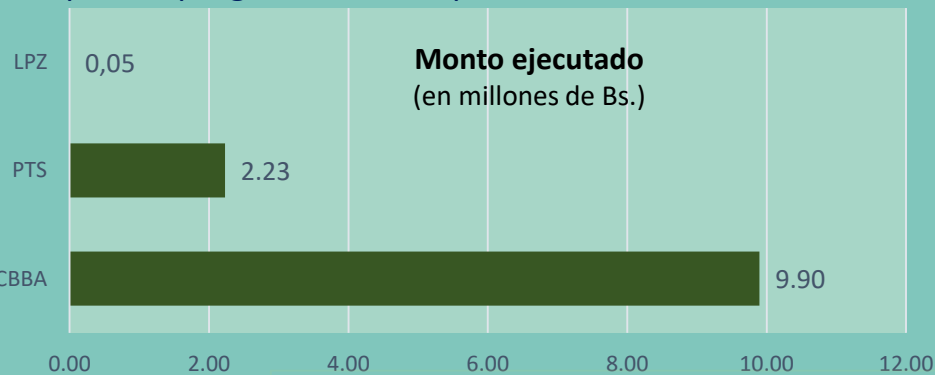

**VICEMINISTERIO DE DESARROLLO
RURAL Y AGROPECUARIO**

EMPODERAR (DESCONCENTRADA)

OBJETIVO

Promover las iniciativas productivas rurales con visión cultural de las poblaciones locales, cofinanciando sus oportunidades a través de transferencias directas a las organizaciones de productores pobres.

PRESUPUESTO (En MM de Bs)

<u>Programado</u>	<u>Ejecutado</u>
222,93	40,55
Programado	Inversión
91%	156,54
	Transferencias
	202,26
	Total



23.706 Fam. Benef.
Toda Bolivia en sus áreas rurales

EMPODERAR (DESCONCENTRADA)

RESULTADOS

- 896 Organizaciones de productores invierten en bienes de capital y asistencia técnica productiva para incrementar y mejorar la calidad de sus productos.
- 100% de la producción destinada a la producción de alimentos
- Incremento de volúmenes de producción en 1,23 millones de TM gracias a riego tecnificado en los cultivos.

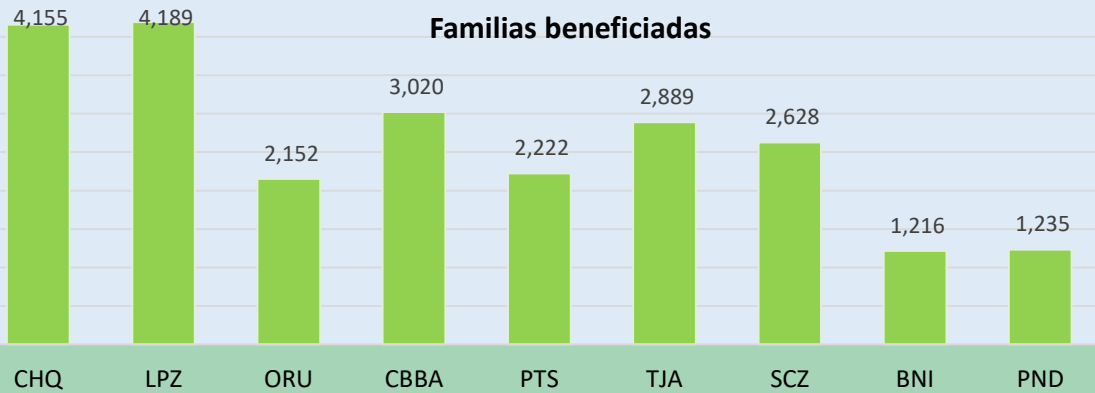
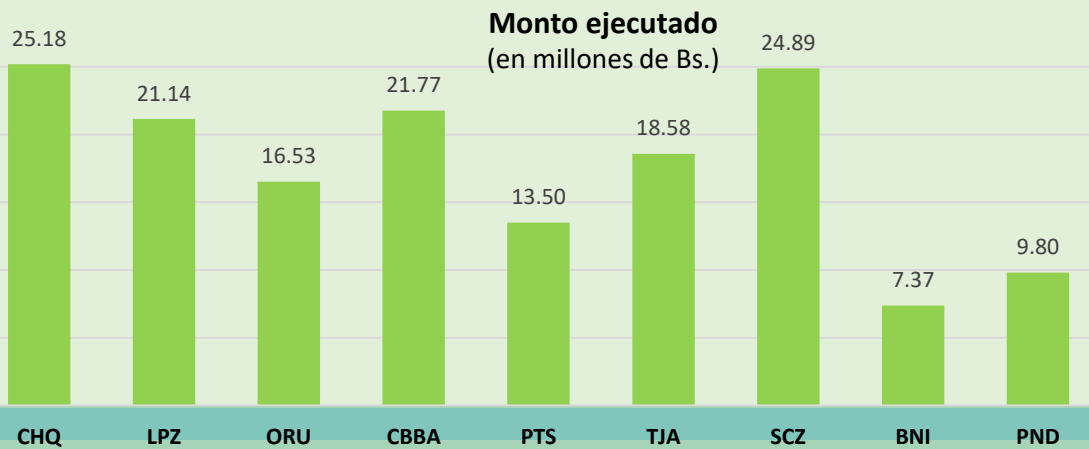

OBJETIVO

Contribuir al incremento de la cobertura de agua para la producción agropecuaria, mediante la perforación, rehabilitación e implementación de pozos de agua de fuente subterránea, con la finalidad de garantizar la disponibilidad de agua para la seguridad alimentaria.

PRESUPUESTO (En MM de Bs)

Programado

64,3

99%

Ejecutado

63,8

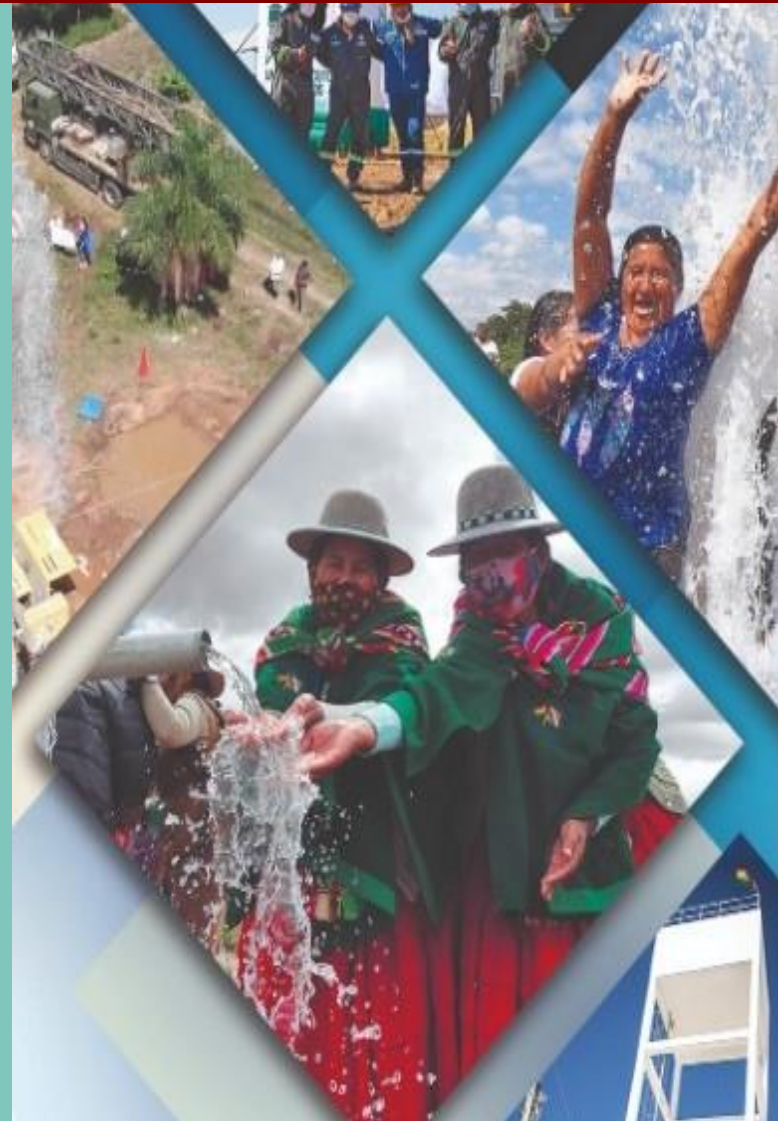

262.644 Fam. Beneficiadas
6.949 Ha Cobertura de Riego
A nivel nacional

UNIDAD EJECUTORA POZOS (DESCONCENTRADA)

- 293 sistemas de agua construidos a nivel nacional.
- 71 sistemas de agua en ejecución
- 26.644 familias beneficiadas a nivel nacional.

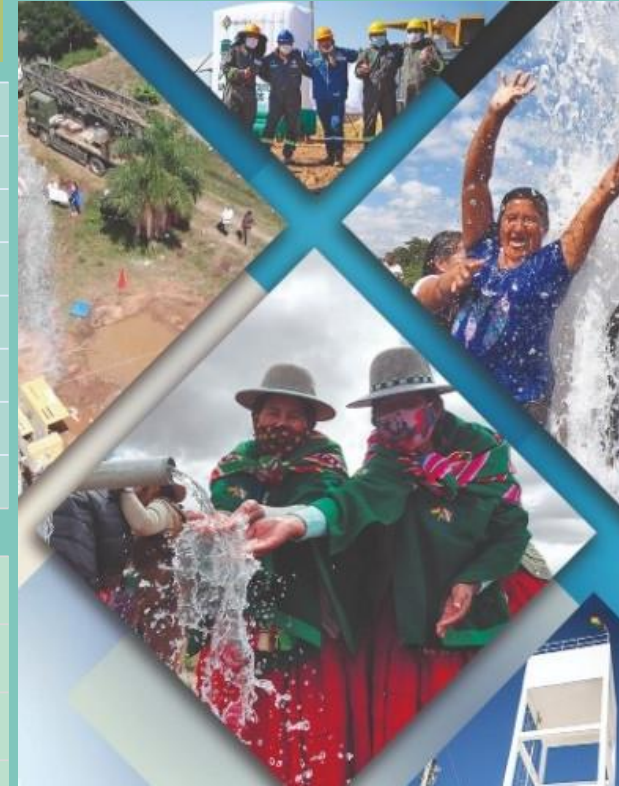
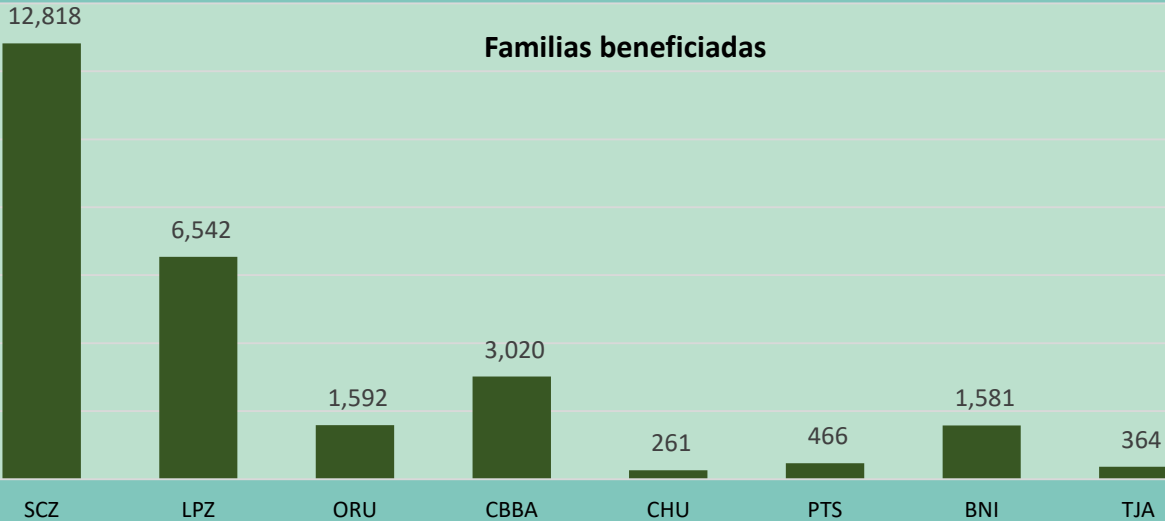
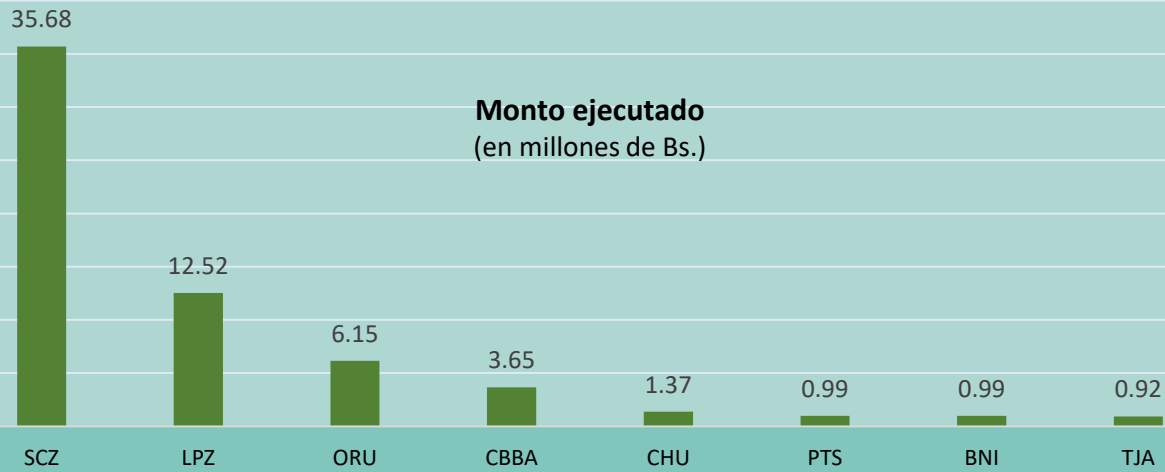

OBJETIVO

Fortalecer el desarrollo y producción acuícola y pesquera en las Cuencas del Plata, Amazonas y Altiplano, contribuyendo al incremento del consumo de carne de pescado, a través de la implementación de sistemas productivos sostenibles y el manejo integral de los recursos pesqueros y acuícolas.

PRESUPUESTO (En MM de Bs)

Programado

13,67

52%

Ejecutado

0,47 Inversión

2,82 Transferencias

3,91 Corriente

7,14 Total



4.705 Familias Beneficiadas
La Paz, Oruro, Cochabamba,
Beni, Santa Cruz.

INSTITUCIÓN DE PESCA Y ACUICULTURA – IPD PACU (DESCONCENTRADA)

- 352 pozas/estanques implementadas para la producción de carne de pescado.
- 271.200 m² de espejo de agua implementado
- 298 TM producidas para el consumo interno.
- Valor Bruto de la Producción Bs. 7.583.860,00

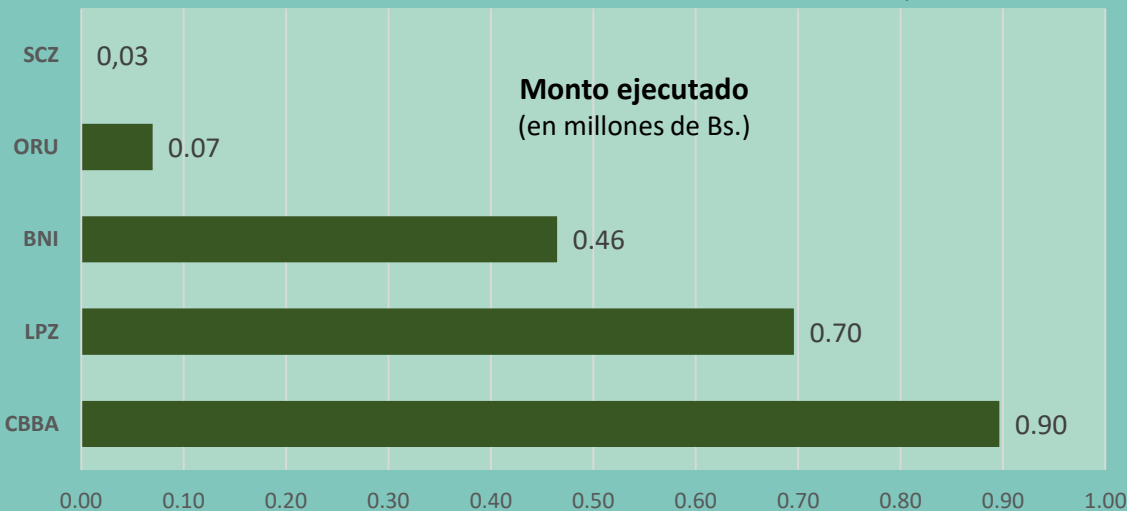

- Elaboración y aprobación del Programa Nacional para el Desarrollo de la Pesca y Acuicultura Sostenible en Bolivia por un monto de Bs. 265.067.573

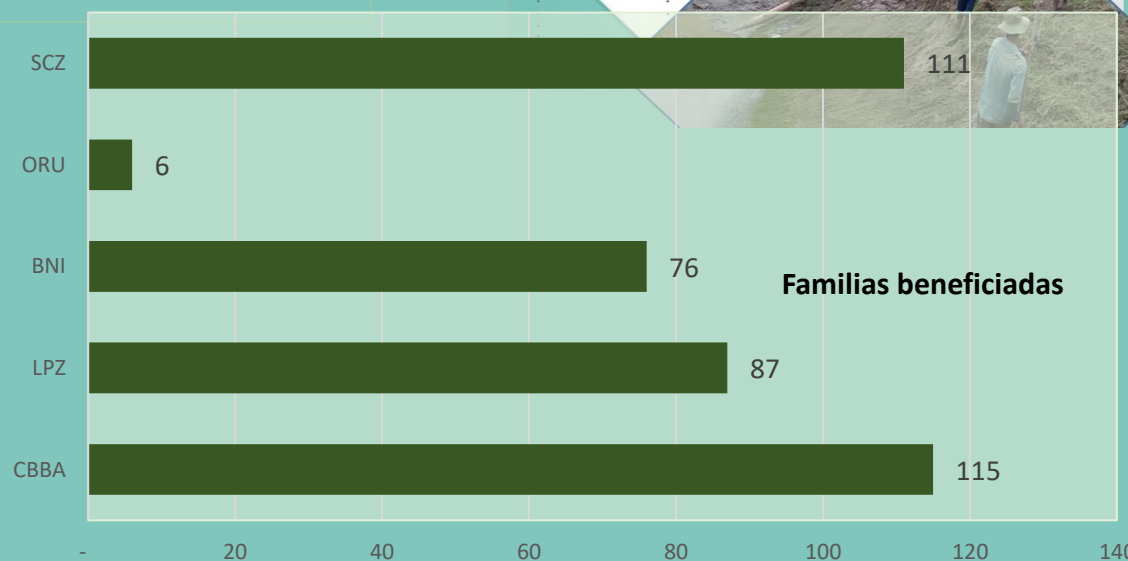

IPD-SA

OBJETIVO

Contribuir a la consolidación de los sistemas de producción para la seguridad alimentaria con soberanía, a través de la implementación de programas y proyectos dirigidos a familias vulnerables a la inseguridad alimentaria, garantizando el abastecimiento a mercados locales.

PRESUPUESTO (En MM de Bs)

Programado

80,38

57%

Ejecutado

2,7

Gasto Corriente

42,44

Transferencias



17.131 Fam. Benef.

Nacional

RESULTADOS

- En ejecución proyectos de Caficultura, Abonos Orgánicos, Producción de Arroz y Leche, Cacao, Frutos Amazónicos y Frutas.
- 1 Rueda de negocio con intención de negocios de 489,89 toneladas de manzana, chirimoya y durazno por un monto de Bs. 4.665.619,00.
- 89 cabezas de ganado, inseminadas preñadas a ser entregadas a 7 comunidades beneficiarias.

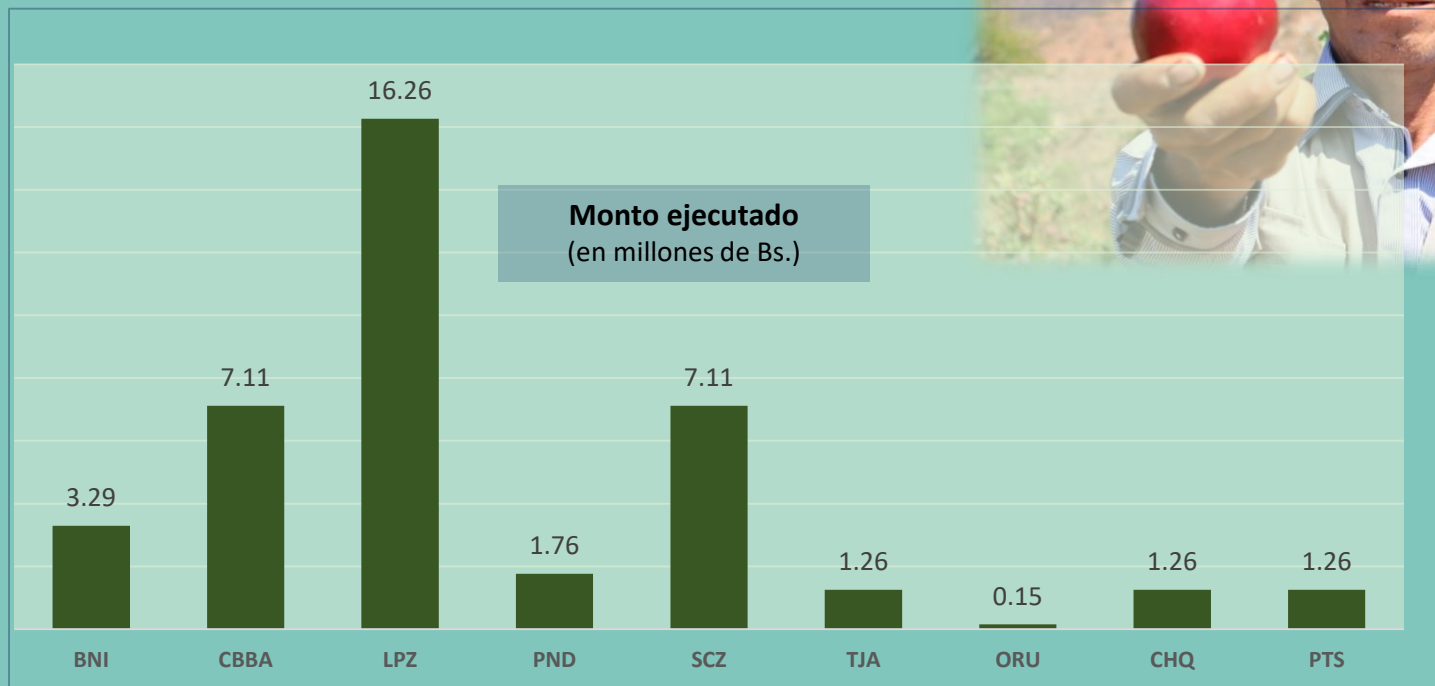

CRIAR II

OBJETIVO

Aumentar los ingresos de los pequeños productores agropecuarios bolivianos, a través de la promoción de tecnologías que incrementen su producción.

PRESUPUESTO (En MM de Bs)

Programado

120,1

Programado

61%

Ejecutado

8,70

Inversión

56,75

Transferencias

65,47

Total



7.694 Fam. Benef.

La Paz, Cochabamba, Beni, Pando,
Santa Cruz

INICIATIVAS AGROALIMENTARIAS - CRIAR II (Proyecto de la IPDSA)

- Entrega de 7.694 equipos tecnológicos (Bonos de tecnología) instalados en sus predios. Esto incluye capacitación en el uso de los equipos.
- Transferencias por Bs 57,93 MM incluye a beneficiarios de gestiones pasadas 2018-2020 con énfasis en Asistencia Técnica.

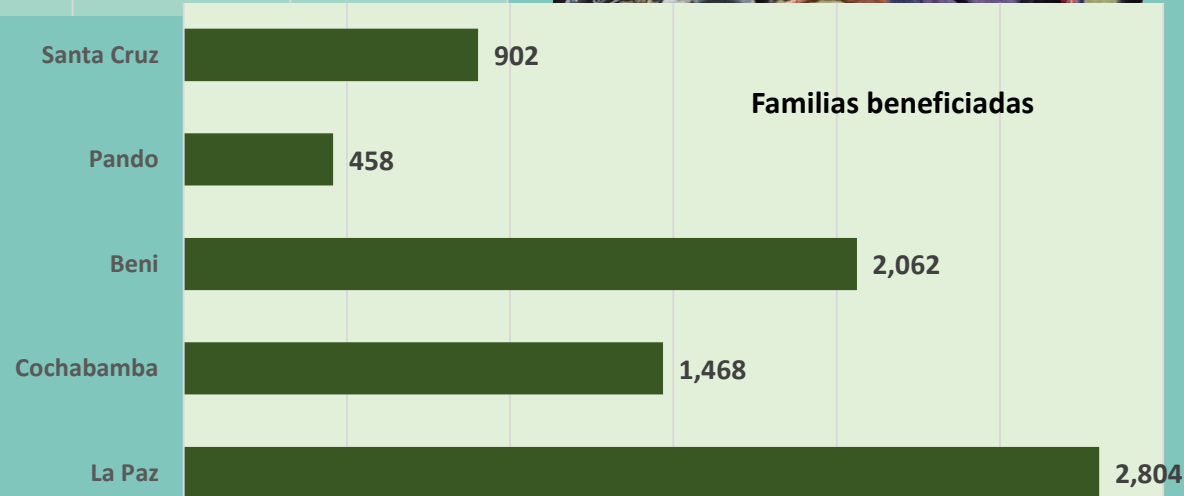
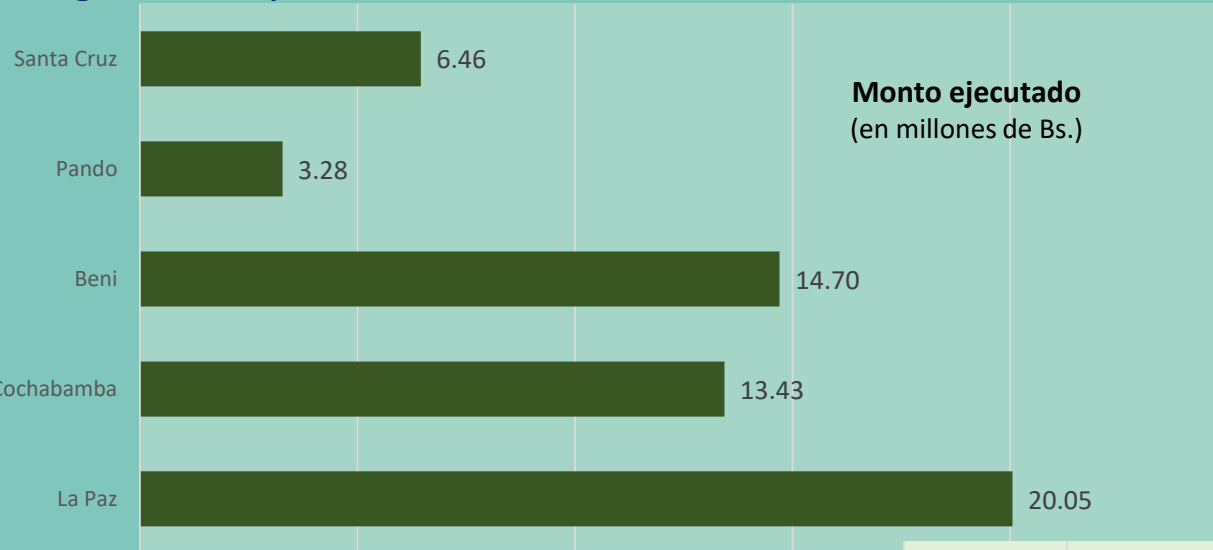

OBJETIVO

Mejorar y proteger la condición sanitaria del patrimonio productivo agropecuario y forestal y la inocuidad alimentaria, para contribuir al desarrollo sustentable y sostenible del sector agropecuario con soberanía y seguridad alimentaria.

PRESUPUESTO (En MM de Bs)

Programado

163,64

Programado

82%

Ejecutado

119,31

Gasto Corriente

12,29

Inversión

134,60

Total

al 17/12/21



515.793 Flias. de Bolivia Beneficiadas.

NACIONAL

RESULTADOS

- 66.876 Certificaciones emitidos para exportación, expresado en volúmenes son aprox. 6,9 millones TM.
- 21.143 Inspecciones a empresas del rubro alimenticio y 284.875 Inspecciones en frontera en puestos de control.
- 10.860 Productores ecológicos bajo certificación de tercera parte y SPGs fiscalizados.
- Vacunación contra la fiebre aftosa de 3,9 millones de bovinos y bufalinos en Santa Cruz y Cochabamba fiscalizados.
- Vacunación contra la Rabia de herbívoros y control de vectores de la rabia herbívora ejecutados de 4,3 millones de cabezas de Bovinos y bufalinos.
- 75 millones de moscas estériles liberadas para bajar la incidencia de daño de la mosca de la fruta en el Valle Alto de Cochabamba.



OBJETIVO

Contribuir al mejoramiento de las condiciones de vida de las familias vinculadas al complejo de camélidos e incrementar la productividad pecuaria, bajo manejo sustentable de los recursos naturales en municipios de La Paz, Oruro y Potosí.

PRESUPUESTO (En MM de Bs)

Programado

40,32

Programado

70%

Ejecutado

11,86

Inversión

16,47

Transferencias

28,37

Total



2.690 Fam. Benef.
La Paz, Oruro y Potosí

PROCAMELIDOS (Programa)

RESULTADOS

- Se han construido, refaccionado, equipado y brindado asistencia técnica en la implementación de 105 proyectos (planes de negocio y propuestas comunales), traducidos en: cobertizos de protección, claustros forrajeros, microriego, talleres artesanales y de producción de charque y carne fresca, asegurando de esta forma la seguridad alimentaria y generando valor agregado a la producción primaria.

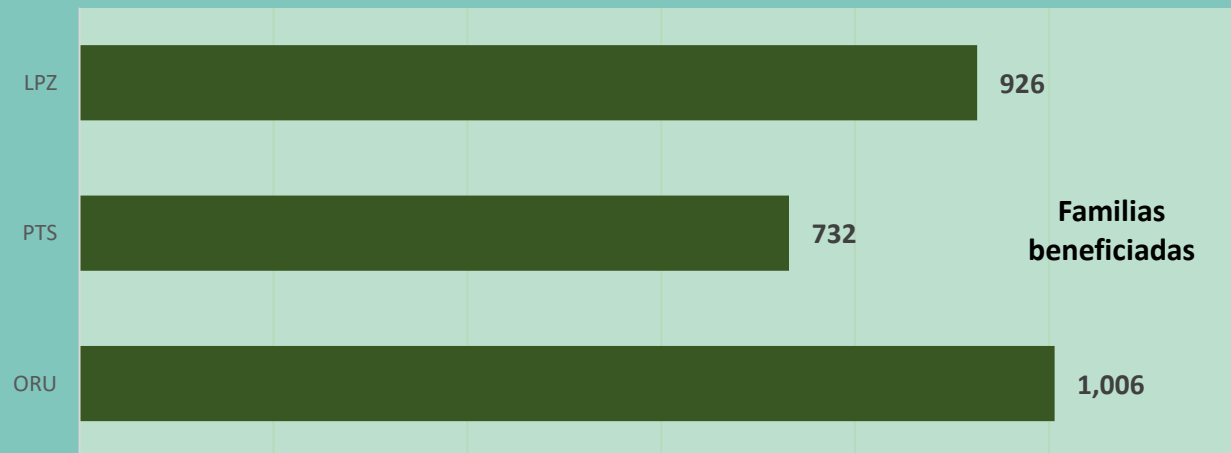
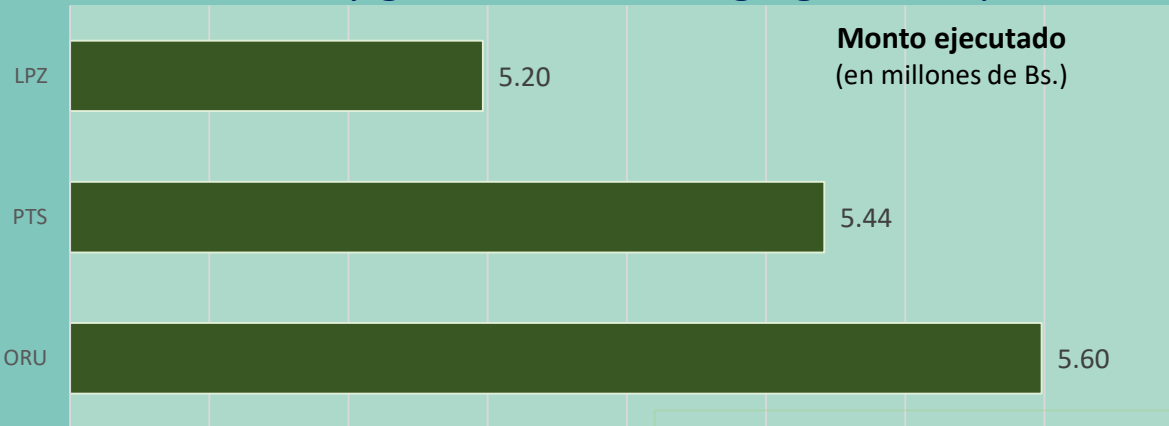

Misión

El INIAF, es la autoridad nacional competente y rectora del Sistema Nacional de Innovación Agropecuaria y Forestal – SNIAF, que regula y ejecuta la investigación, extensión, asistencia técnica, transferencia de tecnología agropecuaria, acuícola y forestal, la gestión de los recursos genéticos de la agro biodiversidad y los servicios de certificación de semillas.

PRESUPUESTO (En MM de Bs)

Programado

131,75

Programado

57%

Ejecutado

35,22

Gasto Corriente

36,76

Inversión



37.161 Fam. Benef.

Santa Cruz, Cochabamba, La Paz, Tarija,
Potosí, Chuquisaca Beni Pando, Santa Cruz,

RESULTADOS

- 2 variedades registradas de trigo (INIAF SOBERANÍA y INIAF SUMUQUE)
- 3 ensayos multilocalidades en La Paz y Santa Cruz.
- 28 recomendación de manejo de trigo, frutales MIP y MAC y recomendaciones en manejo de (Castaña, Asai, Majo y copoazu).
- 939 técnicos, líderes y productores capacitados en frutales de valles, frutos amazónicos, trigo y café
- 113.107 semillas certificadas
- 19.766 accesiones en banco de geoplasma

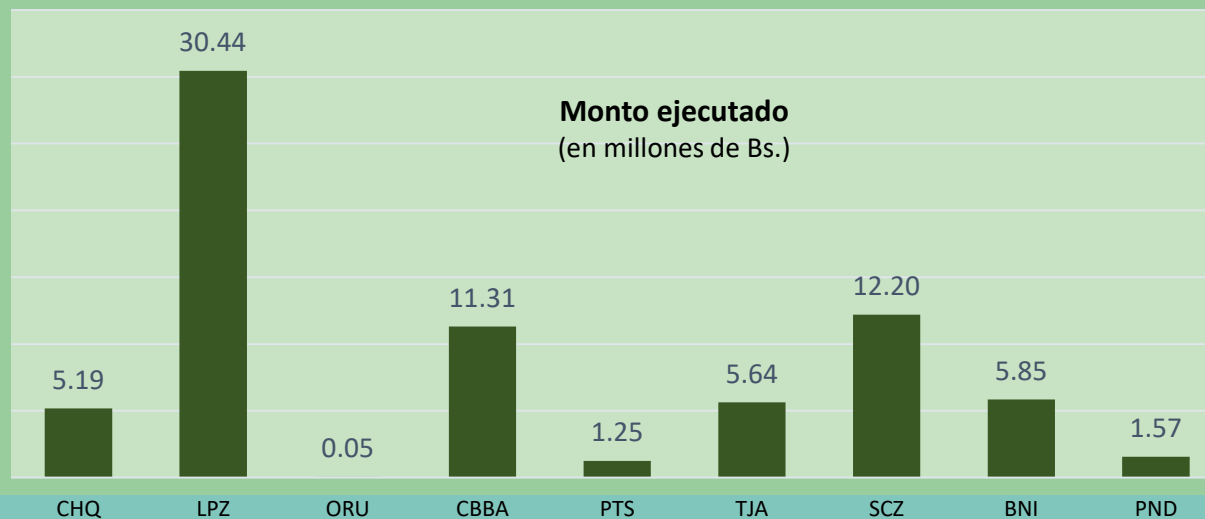

C.I.Q

OBJETIVO

Promover la investigación científica, innovación tecnológica y actividades relacionadas con la producción e industrialización de la quinua y especies afines en beneficio de los actores de la cadena productiva.

PRESUPUESTO (En MM de Bs)

Programado

2,95

Programado

Ejecutado

2,53

Total

Gasto Corriente

86%

3.750 Fam. Benef. Productoras de quinua

Oruro, Potosí, La Paz



RESULTADOS

- Acta de Intercambio de Intereses con la Dirección Distrital del M.A.G. de Ecuador y el CIQ.
- Proyecto: “Construcción e Implementación del Centro Internacional de la Quinua”, con Viabilidad Técnica - VIPFE.
- 5 manuales de consulta para el productor quinero.
- 4 equipos tecnológicos promovidos por el CIQ.
- 956 productores capacitados y 40 productores formados a nivel Técnico Básico.
- Sistema de información de la quinua para Android.
- 4.500 has georreferenciadas del Altiplano Sur, para apoyar la quinua real orgánica con D.O. (3 asociaciones de productores)



OBJETIVO

Fortalecer y desarrollar las capacidades productivas de los pequeños y medianos productores agrícolas y pecuarios familiares comunitarios para la diversificación y transformación productiva.

PRESUPUESTO (En MM de Bs)

Programado

864,9

Programado

89%

Ejecutado

0,88

Inversión

766,54

Transferencias

766,54

Total



185.890 Familias Beneficiadas

NACIONAL

FONDO DE DESARROLLO INDÍGENA - FDI (DESCENTRALIZADA)

RESULTADOS

- 9.331 hectáreas incrementadas bajo riego.
- 6.969 metros lineales construidos en puentes.
- 9.227 cabezas de ganado entregado (bovino, camélido, caprino y ovino).
- 5.047 infraestructura agropecuarias construidas (establos cobertizos, invernaderos, corrales).
- 1.089 reservorios y pozos construidos (viguñas, cotañas, pozos para ganado y reservorio agua).

Familias beneficiadas

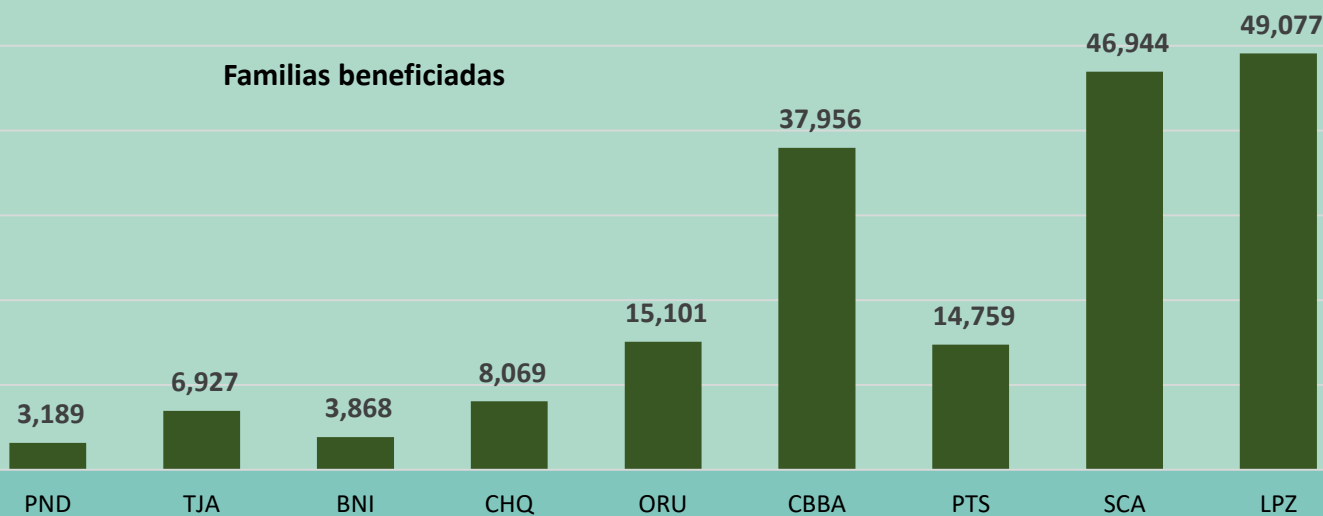

MAQUINARIA

57,01

PUENTE

187,99

PRODUCTIVO

213,45

RIEGO

189,85

MM DE BS.

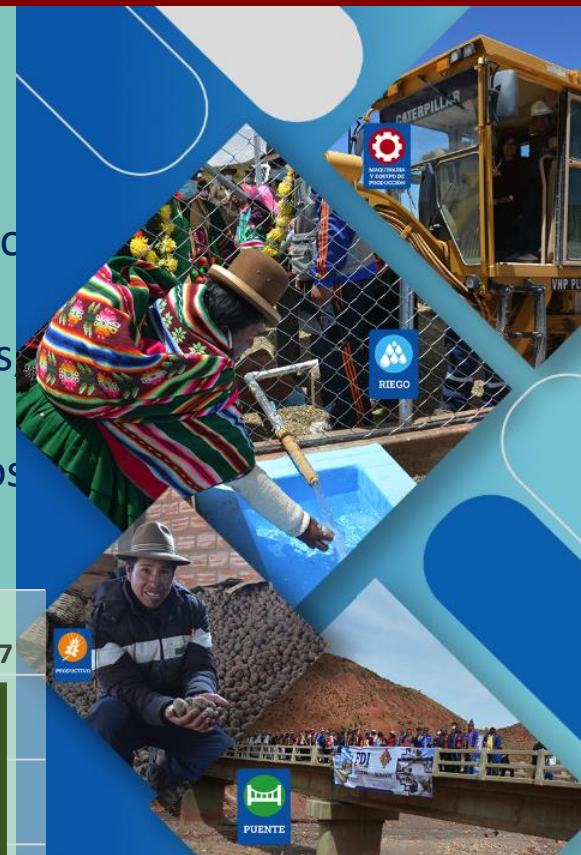

OBJETIVO

Desarrollar mecanismos transparentes y regulados de transferencia del riesgo para proteger la producción agropecuaria de daños provocados por fenómenos climáticos adversos.

PRESUPUESTO (En MM de Bs)

Programado

97,49

Programado

30%

Ejecutado

10,02

Gasto Corriente

18,93

Pago de

Indemnizaciones

28,95

Total



22.904 Productores. Benef.

La Paz, Oruro, Cochabamba, Potosí, Santa Cruz, Chuquisaca y Tarija

RESULTADOS

- Se indemnizó a 47 municipios, con una superficie de 19.741,4 hectáreas, afectadas por los eventos climáticos adversos.
- Se generó el Sistema de Información de Indicadores de Pobreza de Productores Agrícolas de Trigo (SIIPA) del INSA donde se tiene pre registrado un total de 527 productores de trigo con una superficie total de 29.126,90 hectáreas, correspondiente a 5 Municipios del departamento de Santa Cruz



INSTITUTO DEL SEGURO AGRARIO - NIVEL NACIONAL

N°	DETALLE	DEPARTAMENTO	N° DE MUNICIPIOS	N° DE COMUNIDADES	N° DE PRODUCTORES ASEGURADOS	N° DE PRODUCTORES INDEMNIZADOS*	SUPERFICIE REGISTRADA (HA)	SUPERFICIE SINIESTRADA (HA)*	RECURSOS DESTINADOS A INDEMNIZACIÓN (BS.)*	INDEMNIZACIÓN INSA (BS.)*
1	CAMPAÑA AGRÍCOLA 2020-2021	CHUQUISACA	19	729	26.581	2.588	56.542	2.601,1	2.691.900,00	2.601.050,00
2	CAMPAÑA AGRÍCOLA 2020-2021	COCHABAMBA	19	871	20.330	3.036	38.300	3.028,7	3.129.802,80	3.028.737,30
3	CAMPAÑA AGRÍCOLA 2020-2021	LA PAZ	22	840	28.817	3.759	48.115	2.235,7	2.324.907,60	2.235.735,60
4	CAMPAÑA AGRÍCOLA 2020-2021	ORURO	16	581	12.282	5.501	25.683	5.802,6	6.017.498,70	5.802.600,50
5	CAMPAÑA AGRÍCOLA 2020-2021	POTOSÍ	28	1.602	40.111	7.607	68.590	5.211,1	5.577.696,10	5.211.110,70
6	CAMPAÑA AGRÍCOLA 2020-2021	SANTA CRUZ	1	33	1.708	-	3.407		-	-
7	CAMPAÑA AGRÍCOLA 2020-2021	TARIJA	1	26	1.098	-	2.235		-	-

* Se actualizará información, por falta de MAE no se indemnizó alrededor del 50% de los municipios, esta previsto realizarlo el 2022.



ESTADO PLURINACIONAL DE
BOLIVIA

MINISTERIO DE
DESARROLLO RURAL Y TIERRAS

PROGRAMAS

Programa de Apoyo a la Producción de Cacao

OBJETIVO

Incrementar de la producción de cacao en las zonas productoras La Paz, Cochabamba, Santa Cruz, Beni y Pando.

ENTIDAD EJECUTORA	PROYECTO	PPTO. VIG.	DEVENGADO	% EJEC..	FLIAS . BENEF.
EMPODERAR	FORTAL. A LA PRODUCCION Y CALIDAD DE CACAO CULTIVADO Y SILVESTRE EL LPZ, CBB, SCZ, PND Y BEN.	1.525.969	980.731	64%	146
INIAF	CONST. Y EQUIP DE UN CENTRO DE INNOVACIÓN EN CACAO CULTIVADO Y NATIVO EN LA PAZ Y BENI	12.795.159	4.171.288	33%	2000
INIAF	DESAR. DE TEC. PARA MEJORAR LA PRODUCCIÓN DE CACAO EN LPZ, CBBA, SCZ.,BN, PDO	3.349.638	1.652.037	49%	360
IPDSA	FORTALECIMIENTO CON ASISTENCIA TÉCNICA Y DESARROLLO DE MERCADOS AL RUBRO DEL CACAO	4.779.793	4.456.822	93%	2202
SENASAG	FORTAL. EL SISTEMA DE VIGILANCIA PARA MEJORAR LA CONDICIÓN FITOSANITARIA DEL CACAO	2.488.912	1.347.279	54%	3067
		24.939.471	12.681.158	51%	



RESULTADOS

- 7 Organizaciones de Productores invierten en bienes de capital y asistencia técnica productiva.
- Inicio de la construcción del Centro de Innovación en cacao cultivado y nativo en Palos Blanco (La Paz)
- 3 Tecnologías validadas y sistematizadas
- 3 accesiones caracterizadas a nivel molecular de cacao cultivado y ecotipos nacionales
- 20 Técnicos capacitados en tecnologías desarrolladas por el INIAF
- 1ra Feria Nacional del Cacao Boliviano el cual fue todo un éxito.
- 19 campañas fitosanitarias realizadas en la los 5 dptos. de intervención.

Programa de Inversión Caficultura a Nivel Nacional

OBJETIVO

Incrementar la producción de café en la zonas productoras de La Paz, Cochabamba y Santa Cruz

ENTIDAD EJECUTORA	PROYECTO	PPTO. VIGENTE	PPTO. DEVENGADO	%	FLIAS . BENEF.
INIAF	DESAR. DE LA INNOVACIÓN TECNOLÓGICA PRODUCTIVA DEL CAFE EN ZONAS PRODUCTORAS DE BOLIVIA	7.113.227	6.028.815	85%	1000
INIAF	CONST. Y EQUIP. DE UN CENTRO DE INNOVACION EN CAFE, CARANAVI - LA PAZ	23.102.866	10.069.960	44%	6603
IPDSA	IMPLEM. DEL PROGRAMA DE Inversión CAFICULTURA A NIVEL NACIONAL	16.663.686	14.903.584	89%	6809
IPDSA	CONST. Y EQUIPAMIENTO DE LA PLANTA DE PRODUCCIÓN DE ABONOS ORGANICOS EN EL MUNICIPIO DE CARANAVI, LA PAZ	11.242.557	8.424.835	75%	3783
SENASAG	IMPLEM. DEL SISTEMA DE SANIDAD VEGETAL DE LA CAFICULTURA A NIVEL NACIONAL	2.238.969	1.936.732	87%	2560
TOTAL		60.361.305	41.363.926	69%	



RESULTADOS

- 8 ensayos establecidos de variedades promisorias evaluados.
- 27,4 % de ejecución físico de la construcción del centro de innovación en café en el municipio de Caranavi del departamento de La Paz
- 1 Campaña de control integrado de plagas realizada.
- 2.719 beneficiarios que adoptaron tecnologías en producción de café.
- Avance del 90% en la construcción de la Planta de abonos organicos

Programa de Apoyo a la Producción y Recolección de Frutos Amazónicos

OBJETIVO

Incrementar la producción de frutos amazónicos (Majo, Asai, Copoazú y castaña) en los departamentos de La Paz, Beni y Pando.



ENTIDAD EJECUTORA	PROYECTO	PPTO. VIGENTE	PPTO. EJECUTADO		FLIAS . BENEF.
INIAF	DESAR. TEC. PROD. APROVEC. EFICIENTE DE FRUTOS AMAZONICOS EN BOLIVIANA	3.123.159	1.527.377	49%	97
EMPODERAR	FORTAL.A LA PRODUCCION, RECOLECCION, COCECHA Y POST COCECHA DE FRUTOS AMAZONICOS EN LA PAZ BENI Y PANDO	2.437.291	924.765	38%	95
IPDSA	FORTAL. CON ASISTENCIA TÉCNICA Y DESARROLLO DE MERCADOS DE FRUTOS AMAZÓNICOS A NIVEL NACIONAL	2.282.966	-	0%	1033
SENASAG	IMPLEM. DE MEDIDAS FITOSANITARIAS EN FRUTOS AMAZÓNICOS EN LA PAZ, PANDO Y BENI	3.008.701	1.876.828	62%	1578
TOTAL		10.852.117	4.328.969	40%	

RESULTADOS

- 6 Organizaciones de Productores invierten en bienes de capital y asistencia técnica productiva.
- Asistencia Técnica a 1.033 beneficiarios en recolección pos-cosecha, transformación y comercialización.
- Rueda de negocios con la presencia de 3 empresas y la CADEX-NOR logrando beneficiar a aproximadamente 600 beneficiarios del Programa Frutos Amazónicos.
- Campañas fitosanitarias a productores de frutos amazónicos
- 74 accesiones Colectadas, caracterizadas, conservadas e identificadas.

Programa Nal de Apoyo a la Prod. de Frutas

OBJETIVO

Incrementar la producción de manzana, durazno, palta y chirimoya promoviendo emprendimientos de asistencia técnica y mercado con productores innovadores.

ENTIDAD EJECUTORA	PROYECTO	PPTO. VIGENTE	PPTO. DEVENGADO	%	FLIAS . BENEF.
EMPODERAR	FORTAL.A LAS CONDICIONES PRODUCTIVAS Y DE COMPETITIVIDAD DE FRUTICULTORES EN CHU, CBBA, LPZ, SCZ, PTS y TJA	1.549.933	808.692	52%	409
INIAF	CONST. Y EQUIPAMIENTO DE UN LABORATORIO DE BIOTECNOLOGÍA EN FRUTALES COCHABAMBA	7.208.850	1.372.199	19%	8242
INIAF	DESAR. DE TECNOLOGIAS PARA MEJORAR LA PRODUCTIVIDAD DE FRUTALES EN REGIONES PRODUCTORAS DE BOLIVIA	6.370.040	4.156.814	65%	200
IPDSA	FORTAL. CON ASISTENCIA TÉCNICA Y DESARROLLO DE MERCADOS DE LA FRUTA BOLIVIANA A NIVEL NACIONAL	6.984.259	6.603.156	95%	933
SENASAG	FORTAL. EL SISTEMA DE SANIDAD VEGETAL PARA MEJORAR LA CONDICIÓN FITOSANITARIA DE FRUTAS A NIVEL NACIONAL	6.139.096	3.541.354	58%	3325
TOTAL		28.252.178	16.482.216	58%	



RESULTADOS

- 23 Organizaciones de Productores invierten en bienes de capital y asistencia técnica productiva.
- Inicio de la construcción del laboratorio de biotecnología en Tarata (Cochabamba)
- 183 accesiones Colectadas, caracterizadas.
- Inicio de la construcción del laboratorio de biotecnología en frutales.
- 3.903 productores capacitados.
- 27 campañas fitosanitarias

Programa Multisectorial de Fomento a la Producción de Trigo

OBJETIVO

Incrementar la producción de trigo para avanzar en la soberanía alimentaria en los departamentos de Chuquisaca, Cochabamba, Potosí, Santa Cruz y Tarija

ENTIDAD EJECUTORA	PROYECTO	PPTO. VIGENTE	PPTO. DEVENGADO	%	FLIAS . BENEF.
INIAF	IMPLEM. DOS UNIDADES ACONDICIONADORAS DE SEMILLA DE TRIGO EN SANTA CRUZ Y TARIJA	12.389.519	-	0%	0
INIAF	INNOV. TEC. EN ÁREAS ORIENTAL Y TRADICIONAL EN BOLIVIA	11.628.276	8.425.031	72%	0
INSA	SEGURO AGRICOLA	56.201.985	-	0%	412
SENASAG	SISTEMA DE VIGILANCIA PARA EL CONTROL FITOSANITARIO DEL CULTIVO DE TRIGO	1.958.287	1.425.224	73%	2560
TOTAL		82.178.067	9.850.255	12%	

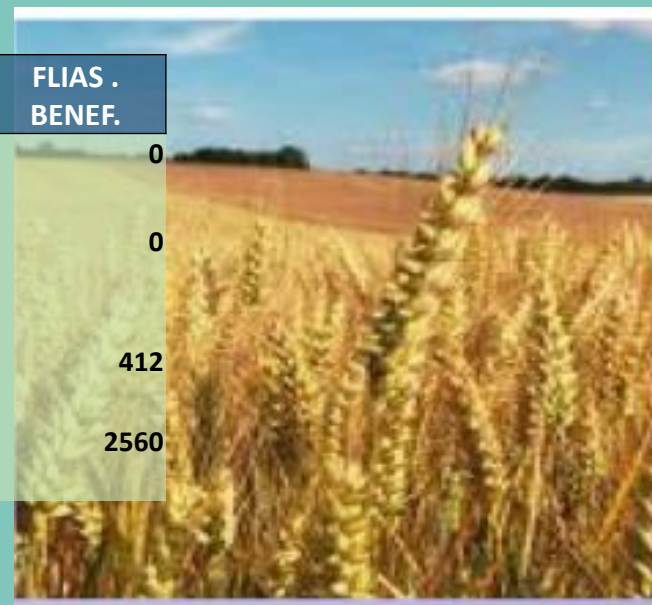

RESULTADOS

- 19.741,4 hectareas serán indemnizadas
- 92,4 ton de semilla de trigo de nuevas variedades producidas .
- 26 ensayos de mejoramiento genético en la red nacional de ensayo distribuidos en distintos departamentos de Bolivia.
- 21 ensayos de manejo agronómico de las variedades desarrolladas por el INIAF, que están ubicados en tres departamentos.
- Se realizaron 521 prospecciones con sus respectivas muestras en campos de cultivos de trigo (sanidad fitosanitaria)

Programa de Fomento de la Ganadería Bovina para Pequeños Productores

OBJETIVO

Mejorar e incrementar la producción pecuaria en regiones del país.

ENTIDAD EJECUTORA	PROYECTO	PPTO. VIGENTE	PPTO. DEVENGADO	%	FLIAS . BENEF.
INIAF	DESAR. DE TECNOLOGÍAS E INVESTIGACIÓN PARA EL MEJORAMIENTO DE LA PRODUCCIÓN DE CARNE BOVINA A NIVEL NACIONAL	114.212	46.572	41%	0
IPDSA	Fortalecimiento de Pequeños Productores con Sistemas de Producción Pecuaria (Bovino) a Nivel Nacional	147.562	432	0%	50 (20 Familias en San Borja BNI y 30 en San Buenaventura LPZ)
SENASAG	PREVEN. Y CONTROL DE ENFERMEDADES EN EL HATO BOVINO A NIVEL NACIONAL	24.676	9.097	37%	0
TOTAL		286.450	56.101	20%	



RESULTADOS

- Firma de convenios con asociaciones ganaderas FEPAY, ASOGAT, ASGASBV, AIDASA Y AGNP.
- Adjudicación de: Semilla de Brachiaria, Grapas, Alambre para Cercos, Sales Minerales y vaquillas para la ejecución de dos convenios.
- (20 Familias en San Borja BNI y 30 en San Buenaventura LPZ)

Programa Nacional de Apoyo a la Producción y Comercialización de Hortalizas

OBJETIVO

Incrementar la producción de hortalizas en las regiones productoras de país.

ENTIDAD EJECUTORA	PROYECTO	PPTO. VIGENTE	PPTO. DEVENGADO	%	FLIAS. BENEF.
INIAF	DESAR. DE TECNOLOGÍAS PARA MEJORAR LA PRODUCTIVIDAD DE HORTALIZAS EN REGIONES PRODUCTORAS DE BOLIVIA	986.360	31.676	3%	0
IPDSA	FORTALECIMIENTO DE CAPACIDADES EN PRODUCCIÓN PRIMARIA, POS COSECHA, COSECHA Y COMERCIALIZACIÓN DE LOS CULTIVOS DE TOMATE, ZANAHORIA, CEBOLLA, HABA Y ARVEJA PARA LA SEGURIDAD Y SOBERANIA ALIMENTARIA EN BOLIVIA.	255.761	45.548	18%	1.260
SENASAG	FORTAL. LA VIGILANCIA Y CONTROL FITOSANITARIO DE HORTALIZAS A NIVEL NACIONAL	367.874	191.369	52%	0
TOTAL		1.609.995	268.593	17%	



RESULTADOS

- 8 Convenios firmados con organizaciones productivas para la transferencia de paquetes tecnológicos (Público -Privado).
- 1.260 beneficiarios identificados y consolidados para la transferencia.



ESTADO PLURINACIONAL DE
BOLIVIA

MINISTERIO DE
DESARROLLO RURAL Y TIERRAS

**PROGRAMAS DE APOYO AL SECTOR AGROPECUARIO APROBADOS
MEDIANTE DECRETOS SUPREMOS N° 4560 DE 2 DE AGOSTO DE 2021
Y N° 4632 DE 1 DE DICIEMBRE DE 2021**

PROGRAMA DE FOMENTO DE LA GANADERÍA BOVINA PARA PEQUEÑOS PRODUCTORES

OBJETIVO

Incrementar la producción y productividad del sector ganadero, considerando la diversidad de las eco regiones y mejorando los procesos de producción para el mercado interno y exportación de carne bovina.

Nº	COMPONENTE	ENTIDAD
1	INNOVACIÓN TECNOLÓGICA 30%	INIAF
2	SANIDAD E INOCUIDAD 20%	SENASAG
3	APOYO A LA PRODUCCIÓN 40%	IPDSA
4	MERCADO 10%	IPDSA

Producción de carne (tn)

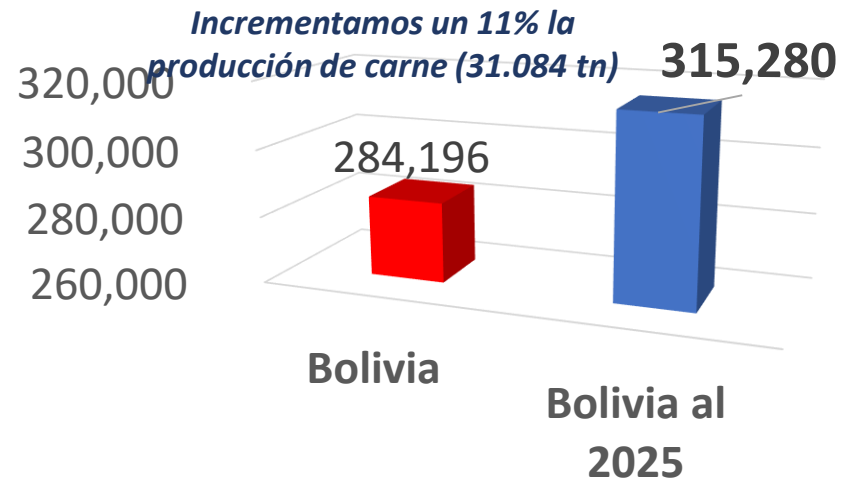

PRESUPUESTO (2021-2025): Bs443.625.927.-



PROGRAMA NACIONAL DE APOYO A LA PRODUCCIÓN Y COMERCIALIZACIÓN DE HORTALIZAS

OBJETIVO

Incrementar los rendimientos de los cultivos de cebolla, tomate, zanahoria, arveja y haba, fortaleciendo los procesos de innovación tecnológica, manejo fitosanitario, asistencia técnica, apoyo a la producción, post cosecha y comercialización, generando oferta permanente.

Nº	COMPONENTE	ENTIDAD
1	INNOVACIÓN TECNOLÓGICA 30%	INIAF
2	SANIDAD VEGETAL 20%	SENASAG
3	APOYO A LA PRODUCCIÓN 40%	IPDSA
4	MERCADO 10%	IPDSA

Incremento del rendimiento de tomate (tn/ha)

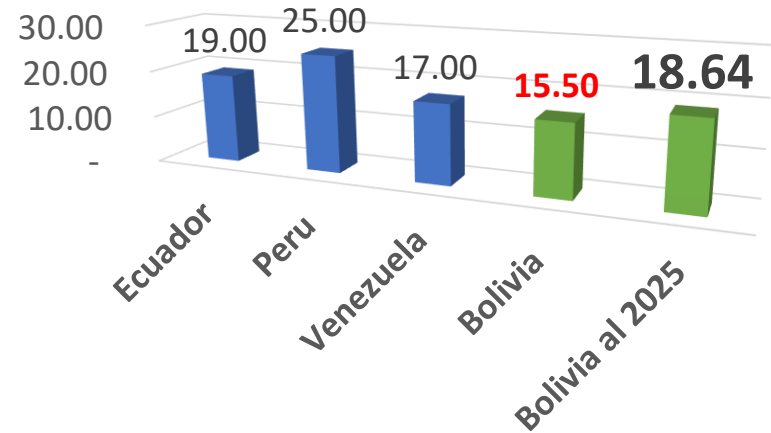

PRESUPUESTO (2021-2025): Bs111.385.675.-



PROGRAMA DE INTERVENCIÓN PARA EL MEJORAMIENTO DE LA PRODUCCIÓN DE PIÑA DE EXPORTACIÓN Y MERCADO NACIONAL

OBJETIVO

Fortalecer la producción y comercialización de piña dirigido al mercado nacional y de exportación, a través de un apoyo integral al sector productor, bajo una visión de competitividad y sostenibilidad.

PRESUPUESTO (2021-2025): Bs60.368.520.-

Nº	COMPONENTE	ENTIDAD
1	INNOVACIÓN TECNOLÓGICA 30%	INIAF
2	SANIDAD VEGETAL 20%	SENASAG
3	APOYO A LA PRODUCCIÓN 40%	FONADIN
4	MERCADO 10%	FONADIN

Rendimiento de la Producción de piña (tn/ha)

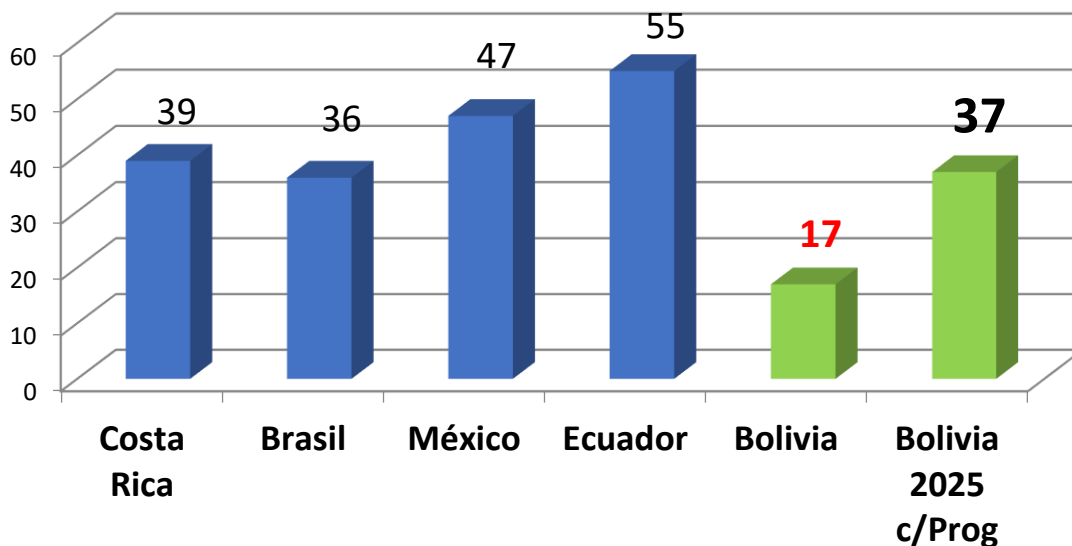

PROGRAMA DE MEJORA DE LA PRODUCCIÓN Y COMERCIALIZACIÓN DE BANANO Y PLÁTANO

OBJETIVO

Fortalecer el potencial productivo del banano y plátano, mejorando los sistemas de producción primaria, cosecha y post cosecha, orientados al mercado interno y de exportación.

Nº	COMPONENTE	ENTIDAD
1	INNOVACIÓN TECNOLÓGICA 30%	INIAF
2	SANIDAD VEGETAL 20%	SENASAG
3	APOYO A LA PRODUCCIÓN 40%	FONADIN
4	MERCADO 10%	FONADIN

Rendimiento de la Producción de banano (tn/ha)

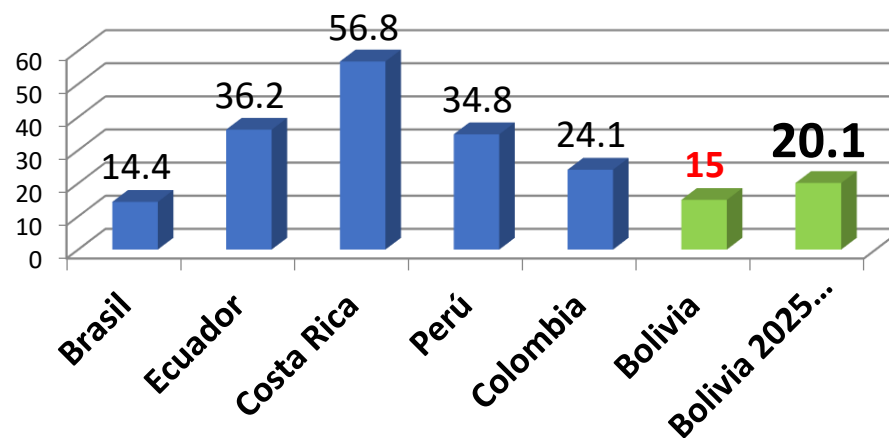

PRESUPUESTO (2021-2025): Bs137.823.596.-



PROGRAMA NACIONAL DE TUBÉRCULOS Y RAÍCES

OBJETIVO

Mejorar las condiciones productivas de los cultivos de papa y yuca, para desestacionalizar la producción e incrementar la oferta en el mercado nacional a través del recambio de nuevas variedades.

PRESUPUESTO (2022-2025): Bs767.858.926.-

Nº	COMPONENTE	ENTIDAD
1	PAQUETES TECNOLÓGICOS 35%	IPDSA
2	SANIDAD VEGETAL 20%	SENASAG
3	ASISTENCIA TÉCNICA 20%	IPDSA
4	INNOVACIÓN 25%	INIAF

Rendimientos promedios nacionales de producción de papa (tn/ha)

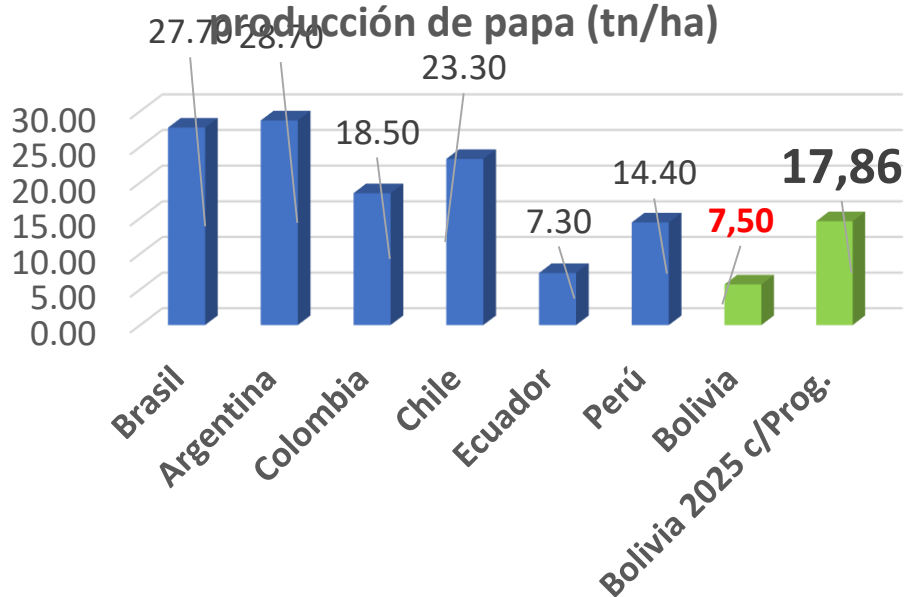

PROGRAMA NACIONAL DE FORTALECIMIENTO Y APOYO A LA PRODUCCIÓN APÍCOLA, BAJO CRITERIOS DE RESILIENCIA AL CAMBIO CLIMÁTICO

OBJETIVO

Mejorar las condiciones productivas de los cultivos de papa y yuca, para desestacionalizar la producción e incrementar la oferta en el mercado nacional a través del recambio de nuevas variedades.

PRESUPUESTO (2022-2025): Bs315.309.642.-

Nº	COMPONENTE	ENTIDAD
1	INVESTIGACIÓN E INNOVACIÓN TECNOLÓGICA 30%	INIAF
2	APOYO A LA PRODUCCIÓN 40%	IPDSA
3	SANIDAD VEGETAL 20%	SENASAG
4	MERCADO 10%	IPDSA

Rendimiento de la Producción de miel (Kg/colmena)

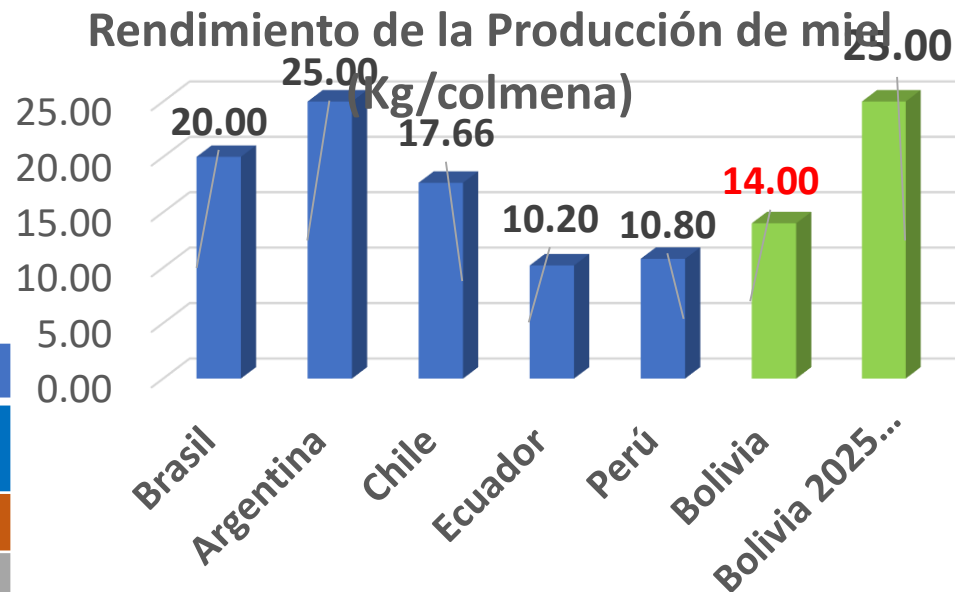

PROGRAMA NACIONAL DE APOYO A LA PRODUCCIÓN DE ALGODONES EN BOLIVIA

OBJETIVO

Fortalecer la producción del algodón en zonas tradicionales y potenciales para reducir la importación a través de la competitividad del rubro.

PRESUPUESTO (2022-2025): Bs122.132.241.-

No	COMPONENTE	ENTIDAD
1	INNOVACIÓN TECNOLÓGICA	INIAF
2	SANIDAD VEGETAL	SENASAG
3	APOYO A LA PRODUCCIÓN	IPDSA
4	MERCADO	IPDSA

Rendimiento de la producción de algodón blanco (tn/ha)

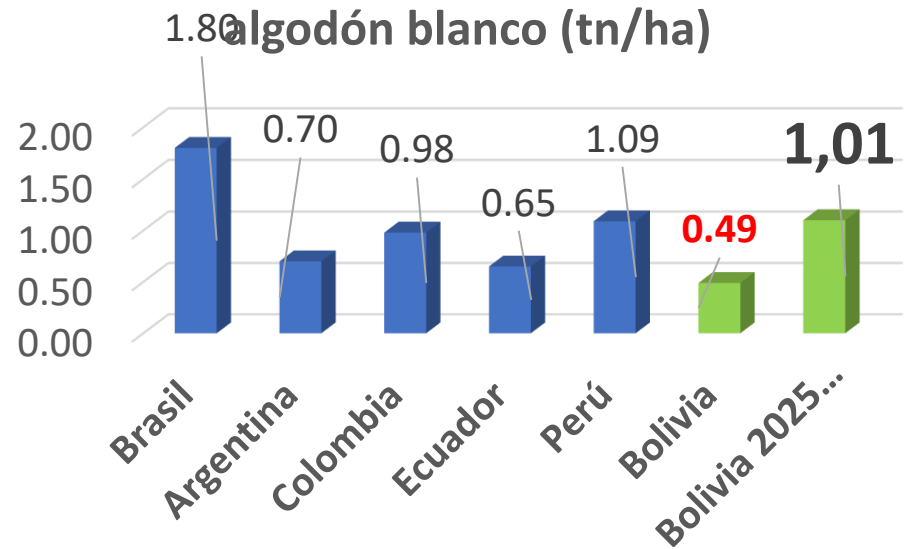

PROGRAMA NACIONAL PARA EL DESARROLLO DE LA ACUICULTURA SOSTENIBLE EN BOLIVIA

OBJETIVO

Fomentar y fortalecer el desarrollo de la pesca y acuicultura en Bolivia, para incrementar los volúmenes de producción y promover el consumo de carne de pescado a nivel nacional.

No	COMPONENTE	ENTIDAD
1	FOMENTO Y FORTALECIMIENTO A LA PRODUCCION	IPDPACU
2	CAPACITACIÓN Y PROMOCIÓN	IPDPACU
3	INNOVACIÓN	INIAF
4	SANIDAD	SENASAG

Producción de carne de pescado (tn)

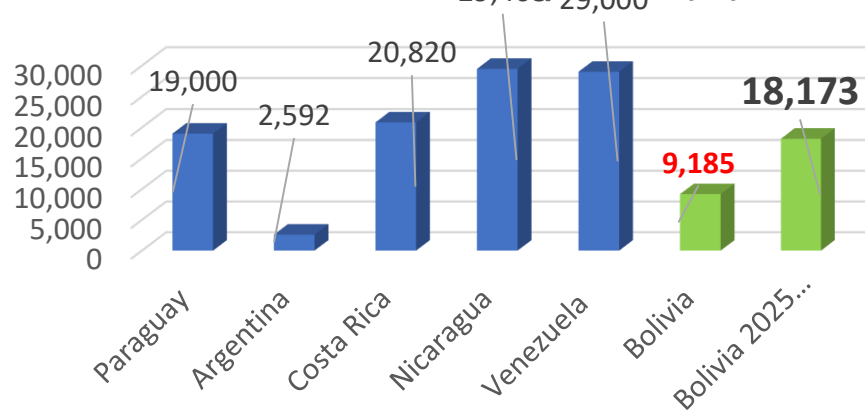

PRESUPUESTO (2022-2025): Bs265.067.573.-



PROGRAMA NACIONAL DE FOMENTO A LA AGRICULTURA URBANA Y PERIURBANA

OBJETIVO

Incrementar la producción y el consumo de alimentos de la agricultura urbana y periurbana para contribuir a la seguridad y soberanía alimentaria, así como la generación de ingresos familiares.

PRESUPUESTO (2022-2025): Bs79.799.208.-

Nº	COMPONENTE	ENTIDAD
1	Fortalecimiento de la producción	IPDSA
2	Innovación tecnológica	INIAF
3	Gestión del conocimiento	IPDSA
4	Mercados	IPDSA
5	Educación nutricional	IPDSA

Rendimiento de la producción de tomate y

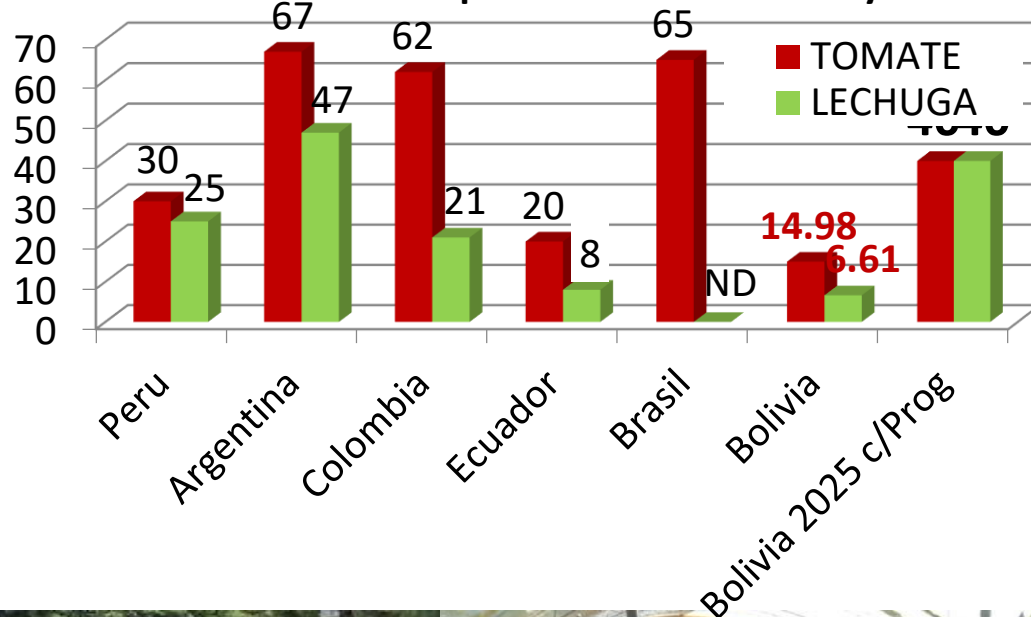

PROGRAMA NACIONAL DE APOYO A LA PRODUCCIÓN DE GRANOS ANDINOS (Quinua, Cañahua, Amaranto, Tarwi)

OBJETIVO

Incrementar la producción y productividad sostenible de granos andinos (quinua, cañahua, amaranto y tarwi), articulado al mercado nacional y de exportación, contribuyendo a la seguridad y soberanía alimentaria de la población boliviana y generación de ingresos.

No	COMPONENTE	ENTIDAD
1	INNOVACIÓN TECNOLÓGICA	INIAF
2	SANIDAD VEGETAL	SENASAG
3	APOYO A LA PRODUCCIÓN	IPDSA
4	MERCADO	IPDSA

Incremento del rendimiento de quinua (tn/ha)

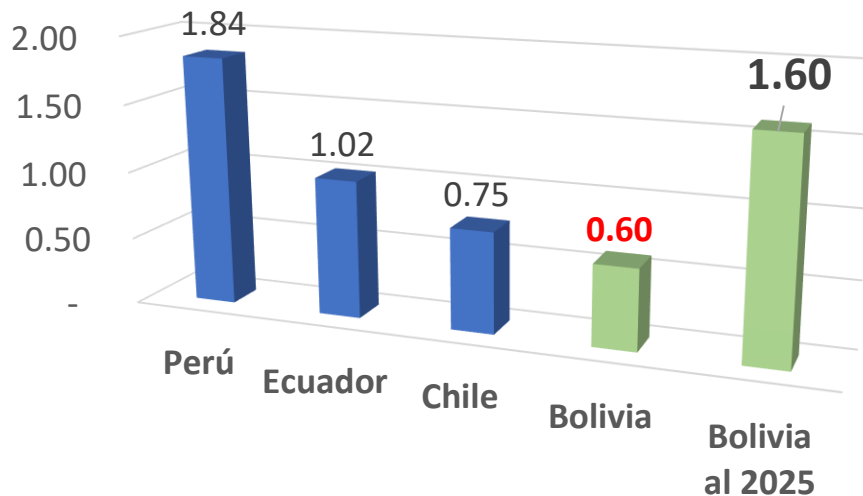

PRESUPUESTO (2022-2025): Bs229.631.129.-





Gracias...